# 時報


民國念一年七月十五日星期五

今天貳大張售大洋三分四厘

第壹萬零零十八號

中華郵政特准掛號認為新聞紙類（[illegible]）



## 時報廣告刊例

頭等長行 每行一元八角（計十寸高二行起碼）

▲報名旁上封面中部每天洋二百廿五元▲第五版（[illegible]）短行十五字高每行五角▲大版[illegible]短行每一字高每行一元均三行起碼

特別長行 每行九角（計五寸高登在新聞欄中三行起碼）

特別短行 每行六角（計二寸二分高登在新聞欄內四行起碼）

▲附註▼ 計算行數字數以本館五號字為標準一寸高可排十個五號字即作十行計算

時報定報價目 本埠及日本一個月一元 三個月二元九角 六個月五元七角 九個月八元四角 全年十一元 南洋歐美一個月二元四角五分 三個月七元一角五分 六個月十四元一角 九個月二十元八角五分 全年二十七元四角 郵寄先惠郵票九五計算 本報編輯部設於上海浙江路七〇八號（小花園南首）電話九一二〇一 廣告部 設於漢口路N廿四號 電話九一二〇一 營業部 九一一〇 電報掛號二九一四



# 新新公司

夏季大減價廿五天 今日起

推銷夏令貨品 空前削價平沽

花素喬其紗 每尺六角半

銀絲紗綢 每尺一元

華而紗 每尺四角九分

電影歌舞片 每張一元二角半

開明京劇片 每張一元

璧架粵片 每張八角



# 新中華初中語體教科書

中華書局出版

根據三民主義，從科學見地，和社會需要，遵照教育部頒布的初級中學課程暫行標準，採用最新心理的編輯方法編輯而成。各書都用語體文，簡易明白，引人入勝。教師講授，學生學習，都很便利。

各校索閱樣本請函知上海靜安寺路敝局推廣部即寄贈

## 新中華初級中學國語與國文

▲一二冊 各六角 三冊 七角 四冊 八角 五六冊各九角

本書語體文文言文並採，供初中國文科教學之用。全書分六冊，每學期用一冊。教材以（一）合於中國國民黨黨義，（二）合於社會現實的生活，（三）合於藝術的條件，（四）合於論理的規範，（五）合於初中學生之心理及學力為標準；文體各種皆備，排列由淺而深，適合學習進行之自然順序；正文之後，並有注釋及參考附錄，可省教者翻檢之勞。

## 新中華初級中學英語混合讀本

沈彬編 ●四角 ●五角 ●六角 ●七角 ●八角 六冊 已出

●本書共六冊，供初中三學年之用。●現行課程，小學無英語課，故本書第一冊採用淺顯明白之文字，供夫習英語者入門之用。自第二冊起，循序漸進，漸達高深。●本書編輯取混合制，將讀本讀物文法會話練習，務使讀者得反覆練習之益。●本書篇幅短小，饒有興味。書中所用生字，以柔連克生字表為根據，選其最常用者，始行編入。全書生字，不過二千五百字，平均支配於各課文字之內，無負擔過重之弊。

## 新中華初級中學算術

【上冊七角 下冊六角】

本書分上下兩冊，供第一學年的使用。上冊講加、減、乘、除、開方等五個基法；下冊講算律、數性、比例、百分等種種應用，材料新穎可喜，編制方法極為精密，引人入勝。編者對於算學的教授和編輯，已有二十年多的經驗，書中有許多極重要的創作和改革，都是別種書上所難找到的。

## ▲新中華初級中學分省本國地理

（[illegible]編 [illegible]校）二冊 ●七角 ●八角

## 新中華初級中學本國史

（[illegible]編 金兆梓校）全二冊 上冊七角 下冊六角

本書用歷史上擴大的事變做綱領，再就各事下分節敘述那事變的推移，使讀者有綱舉目張的便利。而對於民族分合的由來，民權發達的經過，民生狀況的蛻變，個上世界的沿革，和文化的發展，以及海通以來所受帝國主義侵略等，尤其注意。書中附有插圖和彩色地圖多幅，教學時便於對照參證。

## 新中華初級中學本國地理

（[illegible]編 楊文洵校）全二冊 各七角

本書採用歸納式編制，分上下兩篇：上篇分說，下篇總說。分說之部，本著記實的精神，根據各自然區域形勢的兩種，依次敘述。總說之部，把分說所已敘述過的，用鳥瞰法總括起來，使讀者得有系統的知識；書中各種統計，概根據最近調查；地名都用新改定的；並附有彩色地圖和各種圖表，便於教學時對照考證。

本書取材注重人生地理，極力闡發人與自然環境互相影響之關係。每章既分節敘述各市各省；又於章末用歸納式的括論，俾可綜合比較，而得整個的地理觀念。書中附圖多幅，尤便教學時之用。

## 新中華初級中學外國史

（[illegible]編 金兆梓校）全一冊 七角

本書述敘東西洋各民族文化的盛衰，及各民族間相互的關係和對於近代史，尤其精詳：凡各民族政治經濟變遷的趨勢，與所以形成現世國際形勢的種種因果，都一一加以說明，使讀者認識我民族在現世界的地位，和自己應負的責任。書中附列圖表多種，極便參閱。

## 新中華初級中學外國地理

（朱文叔編 楊文洵校）全一冊 八角

本書採用歸納式編制，全書先分說，後總說。分說之部，本游記體的精神，從我國所在的亞洲出發，各洲先總地方志，說明各國各地方最近的狀況；更於各洲之末，就本洲重要地理事象，用綜合法作一敘束。總說之部，就世界自然地理和人生地理上各重要事項，實施括的敘述，使讀者明瞭現代人類進化的實相，而得世界大勢的鳥瞰。選材以說明人與地的關係為主，凡現代人生地理上的重要新知識，都經採入；又以我國為主要觀點，凡與我國有關係的各國，都特別詳述。全書插圖，多至七十六幅，教學時極便對照說明。

## ▲新中華初級中學自然科學

（[illegible]編 [illegible]校）第一二冊各七角半 第三冊一元三角

本書特別注重自然界和人生的關係，使讀者得有切實的認識。編制用歸納法，先述具體事項而後實體象的分類；所用材料，都是初中學生應有知識的實驗有興趣的。雖不拘拘於系統的記載，但處處顧到自然科學的體系，使讀者仍有條理可尋。書中並附各種圖表，以便教學時對照說明。

## ▲新中華初級中學生理衛生

（[illegible]編 [illegible]校）全一冊 六角

本書特點，略舉如下：●注重初中學生程度，處處顧到生理衛生上應有的常識灌入；●注重傳染病預防和簡易救急法，使讀者得有實際上的應用；●注重個人和社會衛生的關係，喚起讀者的公德心；●用歸納法敘述，又於每章之末作一括論，並利用表解，以便讀者的記憶和整理。

(壬64)



# 大夏大學暨附設大夏中學招生

㈠大學本科（[illegible]）㈡師範專修科（[illegible]）㈢中學部（[illegible]）●報名日期（[illegible]）

考試日期 八月九十兩天 章程 大中學各印有一冊[illegible] 附註（一）大中學二部男女生均得投考（二）校址中山路梵王渡（在西站及白渡橋[illegible]）[illegible]



# 市教育局立案 民智中小學招生 男女

（[illegible]）



# 江蘇省立松江女子中學招生

（名額）初中一年級一班五十名高中普通科一年級[illegible]生十名高中師範科二年級插班生十名（報名日期）七月二十三日上午八時起（報名及考試日期）[illegible]

席 校長 [illegible]



# 教育廳立案 蘇州私立萃英中學校招生

（學額）高中一二年級初中一二年級[illegible]（報名）須繳最近四寸半身照片二張及報名費二元（考期）七月十八日[illegible]

校長 劉海粟 啓



# 中法大學藥科招生 男女生

| 科別年級 | 報名 | 考試科目 | 考試日期及地點 |
|---|---|---|---|
| 正科一年級 及 補習科 | 即日起至法租界亞爾培路四百號本科辦事處報名，須繳畢業證書[illegible]及最近半身像片兩張 | 國文、英文或法文、數學、物理、化學、動植物 | 八月二十日[illegible] |

[illegible]

學長 褚民誼



# 教育部立案 上海[illegible]專科學校招生 男女

（系別及名額）中國畫系 西洋畫系 音樂系 藝術教育系 圖工用[illegible]系[illegible]（[illegible]）[illegible] 九月五日 九月十日[illegible]

主席校董 蔡元培　校長 劉海粟 啓



# 〈申報月刊〉創刊號出版

定價本刊每冊五角預定全年[illegible]上海漢口路[illegible]申報館[illegible]

上海漢口路二十四號申報館發行



# 上海閘北華商公共汽車有限公司增招股本啓事

本公司[illegible]民國十七年[illegible]市政府批准[illegible]「[illegible]」[illegible]

[illegible]



# 陳樹人個人繪畫展覽會 歡迎觀覽

地址……上海法租界福開森路三九三號世界學院

日期……七月十五日起至十九日止

時間……每日上午九時至下午六時

法租界一二路電車可直達



# 明日引翔鄉賽馬

本會於七月十六十七日賽馬兩天准下午兩點鐘起步會員攜彩套頭票每套售洋十七元請至靜安寺路七七〇號本會預購再馬書可向本會及五馬路順利印刷公司四川路祥記書店購取此佈

上海中國賽馬會 啓



# 招考護士

現因原有護士不敷任用尚須考用護士數人派往寶山嘉定太倉崑山等處臨時時疫醫院辦理護士職務月薪連膳費月共四十元供給寓所凡願担任此項職務而係護士學校畢業者不分性別均可於本月十八日以前至上海南市毛家弄上海市衛生局第一科醫藥管理股報名隨帶文憑及本人照片以憑資核定於十九日上午九時在衛生局內考試特此通告



# 魏碑

宋拓張猛龍碑五元○明拓張猛龍碑二元二角○張黑女誌精印本一元四角○文平裝本一元○鄭文公七角○李仲璇孔廟碑三元○崔敬邕二元四角 甸齋藏瘞鶴銘一元○龍門二十品八角○六朝墓誌精華共四集每集三元○六朝造像精華八元內多珂羅版印者

上海望平街 南京太平街 有正書局 啓

# 絞盤牌香烟

綠陰絮語

「女郎問」郎君精於辨烟、香烟中孰者香味最佳、曷試言之、

「少年答」余吸烟夥矣、於衆烟中獨愛賞此絞盤牌、

「少年問」卿意云何、

「女郎答」儂亦愛吸絞盤牌者。

## 歸化發生戰事

### 盧馬兩部尋仇火併　何應欽已電劉師查辦

福州通信、閩省軍隊複雜、常有火併之事、最近又有盧興邦與馬鴻興兩部在歸化開火、不特當地人民慘遭砲火、即剿赤軍事亦受其重大影響也、盧興邦於民國十九年稱兵犯省後、仍受編爲新編第二師、其所部之第六旅、本係省防軍第二旅郭鳳鳴之舊部、郭於十八年在汀剿赤陣亡、該部團長盧新銘馬月波爭爲旅長、嗣省府以馬月波較爲恭順、即以馬暫代旅長、盧憤而率部歸附盧興邦、時適當劉盧之役、盧新銘亦率隊來省加入作戰、及盧興邦重編第二師、盧新銘即膺第六旅旅長之職、在四個月以前、盧新銘忽被其部下馬鴻興等扣留、據馬等電盧興邦、則謂盧新銘吞餉激變、故出此權宜處置、盧興邦即令其先將盧新銘押送沙縣師部、嗣復令馬等赴沙縣質訊、馬等懼、遂脫離盧部、依附劉師、一月以前、始經劉師畀以閩西剿匪游擊隊名義、委馬鴻興爲司令、當時盧興邦曾通電各方、指馬鴻興爲叛變、請各方勿予收編、即收編亦必調赴他處、以免接觸生事、無如馬受編之後、因有剿赤任務、仍駐在歸化寗化一帶、近月來時與赤匪接觸、頗受損失、乃盧興邦乘此時機、以剿匪爲名、突派盧新銘率葉興金程炳耀二團、向馬進攻、三日已在歸化開火、馬鴻興亦集中其湯易兩團抵抗、相持至五日止、雙方尚無進退、盧師爲謀迅速解決起見、又加派盧興榮率部赴歸化以厚兵力、劉和鼎師長以盧馬開火、曲直難明、爲防引起其他事變起見、已飭桂振遠旅對此次歸化寗化各處防務、格外注意、暫時尚無所表示、惟何應欽以在此剿赤期中、各方應和衷共濟、對盧馬火併、極爲注意、已電劉師飭盧馬、想此事若經何處理、風潮當不至加甚也、

## 彭德懷由湘回竄贛南

### 在池江附近戰三晝夜被擊退　與朱德等圖攻大庾

長沙通訊、彭德懷部赤匪、既以攻湘不利、復闔竄閩赤匪、已回贛南、遂亦向贛南回竄、以期聯絡、兩部既會於龍南、乃攻大庾、月圖搶奪粵軍解赴贛南之大宗子彈、（粵軍派兵三團、解大批子彈赴贛、贛中復派兩團往接、乃甫抵距大庾不遠之池江附近、即有朱德毛澤東彭德懷林彪各股數人來刼、）粵軍余漢謀部、被圍至三晝夜、幸粵軍葉李兩師及飛機十餘架來援、何總司令應欽、一面電令余漢謀陳誠兩軍、跟踪追剿、並令湘軍即速進攻當前、擊破各僞機關、即與余陳各軍聯絡圍剿、

## 搜剿渣津赤匪

### 台莊赤匪向陽新逃去

長沙通信、孔荷寵部赤匪、原踞鋼鼓南端之小源一帶、屢經朱師糜華等部圍剿、復向西北竄去、經鄂軍郭師迎頭截擊、孔部又南竄、將集結渣津馬坳各處、頃得第十六師章亮基旅來電、亦稱接修水劉旅長齊（八日）已電、孔匪全部萬餘人、槍三千餘支、魚（六日）日竄抵修水西北之布峽口蒲中一帶、有回竄渣津馬坳老巢模樣、該部正嚴爲防剿等語、章旅得電後、當飭所部魏繼徵團、向渣津搜剿、又令大隊長鍾驤、率部向台莊遊擊、魏團開往渣津時、沿途僅遇小股匪數起、均被魏團前衛擊潰、及抵渣津附近、匪稍爲抵抗、即逃竄深山、鍾隊亦在台莊附近、擊破小股赤匪數處、其大部則先向陽新逃去、刻下章劉兩旅、已取得聯絡、正相機進剿中、

## 福州臨時舖捐免徵

### 房捐仍急於徵收　市民相約不納捐

福州通信、福州商界反對房舖捐、經省府提出四項解決及禁止、無房業者從中鼓動後、商界與體之請願、業已中止、縣納商戶爲重征舖捐事、已具呈省府詳述反對之理由、大致謂此項臨時舖捐雖僅諸業主、無如舖戶會向業主訂立租約、載明業主每年只收十二個月租金、其餘一切負擔概歸由租戶担承、政府縱有[illegible]商人、以命令撤銷前項租約、將捐款歸諸業主、惟租約事屬法律、如租戶可以違背租約、業主亦必有反響、要則加租、否則收回房屋、則租戶反失便宜、現在商人每年納租十二個月以外、尚須納正式舖捐一月、警捐半個月、救火會捐半個月、統計已納十四個月之租金、如再加此項臨時舖捐、情實難堪云云、省府於接受請商[illegible]文後、即決定先征房捐、將舖捐[illegible]項暫停進行、實際上已將舖捐免予實徵、以免商界之非難、一面復令市公安局嚴禁市民開會反對房捐、市民會[illegible]樣南救大會集會、即飭探員制止、嗣又擬在鼓秦救火會開會、而探員又跟踪而至、會議又開不成、閩十日市民會以口頭通知方法、在[illegible]救火會內開會、議決無論如何、仍抱不納捐主義、以此日來官方即派員四出徵收、市民則觀望不納、潮仍在潛伏、惟政府因有新捐條例加征之規定、尚無法強制徵收、而市民相約不納、亦無激烈之表示、似此情形、恐難延至數閱月後尚未能解決也、

## 林百克續談銀借款

◎南京十四日電、林百克抵京後、分謁汪宋、陳述美人士對華輿情、並續談銀借款事、定日內赴洛漢謁林蔣、

## 孔祥熙赴漢

◎南京十四日電、孔祥熙由滬乘隆和輪、十四日晨過京赴漢謁蔣、

## 宋何今晨飛漢

◎南京十四日電、宋子文何應欽原擬十四日飛漢、嗣因事中止、定十五日晨仍聯袂乘蔣飛機赴漢謁蔣、

## 蔣頒諭告

◎漢口十四日電、蔣十四日手諭各縣長、（一）勵行本黨政綱對內政策第三八九十十一十三十四各條、（二）清查戶口、有不實不詳者、[illegible]、（三）勵[illegible]、縣長及人民一律革命化、◎漢口十四日電、蔣十四日頒告[illegible]區民衆命令十二條、及[illegible]從民衆命令十三條、

## 李濟深不見客

◎南京十四日電、李濟深因感冒不見客、軍委會及訓監部重要公文、送公館批閱、

## 張發奎返滬

◎南京十四日電、張發奎十三日由滬來京謁汪精衛李濟深、十四日晨返滬、

## 韓復榘行踪

◎濟南十四日電、十三日午後二時、韓復榘由濟寗抵嘉祥、晚九點達鉅野、十四日午赴荷澤、

## 于右任電詢高友唐作何語

◎南京十四日電、于右任因監委高友唐過濟時談話、涉及海軍、特電高詢眞象、頃高復、車過濟、記者多人、談兩分鐘、中間詢滬戰時海軍避匿、何以不彈劾、答已彈劾、因涉及閩人、院長未送出、又詢大官從未彈劾、答亦不少、因不願懲戒會、故未發表、外間不無誤會等語、

## 世界各大城市尚待解決之烟煤問題

（小可）

### 有利新聞事業之工業製造　有志爲發明家者不妨潛心研究

世界大城人煙稠密之地、有最可厭之一物焉、厥色晴黑、厥名曰煤、英之倫敦、冬季多霧、證以物理、則知冷空氣中所含水分、極易飽滿、每不能如熱空氣所含水分之多、水性喜有所依附、凡爲冷空氣所不能容受之水分、遇極小之微塵、即依附之而聚爲一細點、計一細點之水、其大不過一公厘 millimeter 之百分一、而以微塵爲中心、聚無數之細點、不經大風吹散、迷漫空中、即成濃霧、他如廠場林立之工業中心、煙突間散出之烏煤、沾污潔白之衣領、單止洗衣之費、所耗已屬不貲、而其餘煙火萬家之大都市、無論東西、俱令人有「京洛緇塵素衣重染」之憾、聞在英國、曾有人就工業中心、核計其三日間各煙突吹出之煤屑、在一平方公里以內落下者、竟達二百五十六公斤、是皆未經燒盡之物料、如得其道而收存之、既免沾染各物以及無形損失、且可成爲新時代工業上極有價值之用品、環顧全世界發明家、至今尚無一人、想及此項重大之損失、而設法以利用之、誠可惜也、昔在十六世紀末葉、英女王猗麗沙白、已曾制定法律、嚴禁民戶之任煙煤飄散以沾污全城、而終不能略收微效、聞香港之英政府、亦因天氣炎熱、禁止住戶多設煙囪、但火力所不能燒盡之煙煤、一經飄浮消散、無形中之損失、不知凡幾、惜乎無法取此飄浮消散之煙煤、使之直接有裨於工業、而在又一方面、凡爲工業所需之煤、盡須另行製造、或點煤油之燈、或爇松脂之木、或燃煤氣、或焚土瀝青 asphalt、（俗名柏油）所得煙煤、雜有油滓、須更藉蒸溜法以提淨之、煤之爲用、最古者、即爲中國寫字之墨、而最廣者、莫如今日世界各國印書報用之油墨、此則外如油畫所施之黑色顏料、刷牆用之黑漆、刷鞋用之黑油、以及黑色亮皮黑色膠布等等、不勝枚擧、西方人之稱印刷術、恒曰「黑色之藝術」、與我國墨妙之譽、字面略可相通、古往今來數千年上下之文化事業、乃與「烏煤」有關、値此科學大昌之時、誠不應以其可厭而竟忽視之也、且予嘗聞軍事學家言、此後空中襲擊、異常可畏、凡非黑色土瀝青之街、菿砌白石、夜間燈火下、極易返光、尙須多備煙煤、染之使黑、而避敵機之窺視焉、煤之爲用大矣哉、我國之青年、如有志爲發明家、何不急就隨處消散之煙煤、求得截留之道、使之直接有裨於實用、既不至再於無形之中蒙重大之損失、更不至因沾污各物、使彼城市中人、多洗濯而耗費倍增、則其造福於世界人羣、功不在愛迪生諸君下矣、


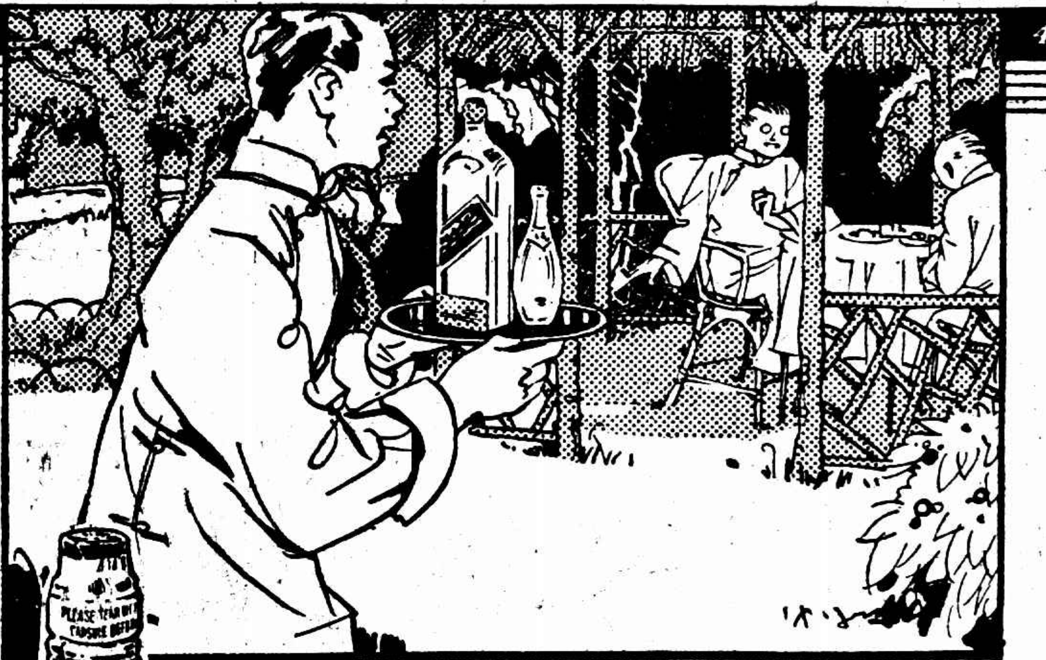

增進友誼之美妙飲品

老友相逢、娓娓而談、欲進名酒以聯歡、可令侍者取「常納華克」方瓶威士忌酒來、冲和正廣和汽水而飲之、添精助神之餘、必感意興無窮、而友誼亦大增進矣。

各洋酒店均有出售

上海四馬路四號　正廣和公司經理

# 常納華克

方瓶威士忌酒

JOHNNIE WALKER

# 兜安氏霍亂吐瀉聖藥

四季惟夏季極易染病、又以滬地兵燹之後、瘟疫必多、而瘟疫之最普通而最危險者、莫如霍亂一症、兜安氏霍亂吐瀉聖藥乃斯病之絕對有效良藥、居家旅行均宜預備一瓶、以便不時之急救、而免臨渴掘井施救不及之惧也

（各埠藥房均有出售）　上海江西路一八九號兜安氏西藥公司啟

# 英法有協定
## 兩國合作處理各項未決問題
### 非邀德意比三國加入

◎倫敦十三日電、英國會上下兩院休會至十月二十七日、在休會期內、倘有緊急事件、由各該院長臨時召集、當休會之前、外相西門曾在下院宣布英法兩政府已決定同意於四點、藉以增進洛桑之合作精神、(一)約定關於影響歐洲時局之任何問題、兩國政府將以完全坦誠布公與友誼精神、交換意見、並各申明其經過情形、(二)兩國政府當協商其他各國、會商解決軍縮問題、(三)兩國將以相合作、(四)兩國政府將與他國一致、努力於經濟合作、(國民社)

◎巴黎十三日電、法總理赫禮歐今日向國會外交財政委員會報告英法協定之內容、謂英法兩國均有相當性質、且邀請他國參加、此項協定各點、並非用以對抗任何國家、英政府又正式聲明、此項協定各點、並非歐洲一切問題之解決、(國民社)

◎巴黎十三日電、英法協定雖無密約、但英法兩國因此而在洛桑訂立之協約條約之結果、將成立此後歐洲任何協約之基本、(國民社)

◎巴黎十三日電、法總理赫禮歐、今日對參院財政外交兩委員會解說英法協定、謂英國對此協定以信誼付之、然後始能以信誼付還、此事可使雙方互相了解、並無軍事性質、(國民社)

◎北京十四日電、外交部稱中國已加入英法協定之信用協定、午後外長羅文幹對於此事發表談話、(哈瓦斯社)

# 徐亞伯
## 強盜部份 上訴高院覆審
◆……證人徐虎泉否認
引見太保阿書等拜徐爲老頭子
### 候搜集證據再訊

(蘇州訊)前水警第一區區長徐亞伯、因華莊盜案嫌疑、在滬被捕、解松江縣法院訊結、判共同強盜一罪、處有期徒刑七年、又私藏軍械部份判處罰金一百元、徐對共同強盜部份不服、上訴高等法院、上月八日開庭審訊、以須傳證人、改昨(十二日)日上午十一時續審、當提到徐亞伯、報到證人李費氏(李文俊姘婦)、徐虎泉、徐仲銘等三人、李小四子(太保阿書妾)及被案等未遵傳到庭、刑二庭長胡實甫偕推事、書記官及檢察官沈庭後、先提

**徐亞伯供** 四十六歲、浙江諸暨人、現住上海英租界福煦路多福里三百十一號、曾任前長水警區長等軍政各職、因本人被誣告、不服上訴、訴告原因、爲民國十五年本人任水警一區第五隊長、徐樸誠任第四隊、十六年本人升區長、徐仍中下快、意見不合、自北伐成功、徐樸誠爲採辦等未狗、致被通緝、後本人向政府辦白、始得取消嫌疑、供職民國、是時爲徐樸誠調任錫水公安局長、無多日即被撤職、前年徐任浙江內河水警區區長、被余友撤職、現任受命第一區長、因此懷恨、由太保阿書宥黨咬我、但李文俊曾供老頭子是徐亞白、蘇州人、親見過子、不是大塊頭、已足證明並非本人、在去年 月十五日上午九時門前候路內親見摺子一扣、聽聲逕來後、回見徐子記上海商銀行一百元存摺、因當上海地方不好弄、恐有人陷害、下午一二點時 至法公堂報告捕房報告、後來查出是松江徐子泉家摺子、被盜刼去的 本人即是松江縣府備案、至此、

**庭長詰稱** 本院向上海特區第二法院調查、 月十五日當山捕房並無徐亞伯報告之事、徐亞伯答是否當山路捕房或廣家喉捕房、本人因不熟識名不知有其事、現四備狀呈白、李文俊、唐一新、李費氏均不認識、李費氏等因盜案捕獲解鎮江、李即咬我、當局以情節有疑、故未准、即依法分別判處、李費氏釋出後、赴水警區告本人在內、要被捕、即說徐樸誠每月給李費氏廿五元、庭長詰問地位上關係、不致如此、可有何他仇、供因水警分爲浙江蘇兩派、不報告捕房、上訴人曾去三次云云、繼傳

**李費氏供** 年二十七歲、住浦東三林塘、黑雨閘、向在紗廠做工、本夫名張子華、在杭州飯店爲彰、現在何處不知、李文俊是民國十九年在滬姘識、李平日無事、松江盜案、小阿姐告訴我的 小阿姐是太保阿書小娘子、李文俊同太保阿書住在一起、他說徐子泉家爲救唐一新 何人出主意不知、摺子一百元交徐子泉轉交徐亞伯、請律師去救唐一新、以上的話是小阿姐告訴我的、在水警一區也是說這幾句話、小阿姐現不知何處去、又傳

**徐仲銘供** 廿六歲、松江人、徐子泉係叔父、已故、向住在一起、徐子泉是小房、我是大房、前年十二月十二日被刼去首飾衣服現洋鈔、並有上海四明商銀行存摺一扣、當時損失二人、十七日即快函通商銀行掛失、徐亞伯不認識、末傳

**徐虎泉供** 民國十九年曾在徐亞伯部下辦緝捕、徐將我撤差後、我即不知徐行蹤、徐樸誠與長話我引見李文俊唐一新太保阿書 等拜徐亞伯爲老頭子並無此事、當時亦未提及盜案、李文俊李費氏在先前不認識、後始認識、今此庭長須再搜集證據、定期再行審理、徐亞伯請求停止羈押、因盜案嫌疑、未准、乃退庭返押、

# 比擬行君主狄克推多
## 首相任金暗中主動
### 各黨領袖力表反對

◎不魯塞爾十三日電、現悉比國正有極有力份子暗中工作、企圖立即造成君主狄克推多制、今日此訊披露後、全國震驚、立憲各政黨最猛烈之反對、既而又悉首相任金密謀中主持此運動者、並已擬定一法案、擬開議通過、其內容係將與付財政局之非常權力、萃與國王、於是自由黨至保守黨各黨領袖及十數議員、均以代表全體名義、晉謁首相、表示反對此種狄克推多制、首相旋即聲稱、無論如何決不強硬、故首相擬撤回其計劃、(國民社)

# 引誘兩女與人姦宿
### 判處十年徒刑
許蘇氏罪大惡極

江陰訊、東外許春林之妻許蘇氏、五月二十四日引誘少女潘阿金、查寶仙至中山公園看花、乘機招誘潛逃至我廬小客棧、與熊排長奸宿、二十六日並擬潛逃赴滬、在西外汽車站、被警察獲解縣、業經訊明、以許蘇氏存心誘騙未滿二十歲之兩女、脫離享有親權之人、而使與人姦淫、判處有期徒刑十年

# 桐鄉農婦搶米
### 東外北港商店罷市
### 施陰甫被咬傷

桐鄉東門外北港、一業繁盛、爲全城冠、十三日上午八時許、突有農婦三十餘人、蜂擁闖入朱信昌、鄭克昌等米行搶米、頓時秩序大亂、愈聚愈衆、恐成劇變、商店一律罷市、縣長沈光熊、即飭軍警前往彈壓、午後、記者以電話向縣府詢問、軍警迄未返防、縣商會等團體緊急籌商善後辦法、定十五日開始施粥、縣屬石灣南施村施陰甫家、十一日中午、該村附近農人二十餘至施家搶米、搶去飯米十六担、復將蔭甫圍住、向其身上亂咬、血流如注、受創甚重、石灣保衛團即派隊馳赴肇事地點彈壓、縣屬烏鎮、濮院等處、以數式微、杯水車薪、無濟於事、將援用去年濮院籌米施粥辦法、除由縣府撥助積穀外、由區長、商會主席、鄉鎮長分別儘量籌募、開始施粥、以振飢民、

## 嘉興　打胎殞命　控訴穩婆

本縣南門外油車浜打鐵匠丁某、家境清貧、做丁度日、其妻巳生產九次、近又懷孕五月、丁以生補太繁、擬實行墮胎、日昨密請本城中街某穩婆到家打胎、費洋十二元、語服藥之後、其婦腹痛如絞、胎兒雖下、胞衣未脫、該穩婆竟用手入腹摸取、其時婦巳不省人事、乃急延福音醫院陳醫士到來施救、據稱已傷肺腑、急舁入醫院救、無效、死於醫院、丁以該穩婆草菅人命、已向官廳訴究、

## 民食維艱　紛請救濟

近來搶米之風、已先後發現於長安、石灣一帶、本縣亦鄉、雖無此項風潮發生、而民食維艱、亦有不堪終日之勢、縣黨部籌設之借米濟農會、尚未開辦、故各區農協會聯鄉

公所辦公的款項、欄作帳實行、以資食而維地方、

## 平湖　遺產訴訟　執行假扣押

本城張洪鈞之妻周氏、因　夫周雙遺產一件發生爭執、聘任律師、向嘉興地方法院起訴、請求分析三十萬元、經該院受理裁決、將遺產假扣押、函請本縣政府、將恒泰錢莊布莊、連同住樓、平房、南貨米行、及米棧、與永和錢莊、鹽棧、許等四家、一併發封、執行假扣押云、

# 烏阿絕交

◎阿富汗京城十三日電、據烏斯奈赫京城電訊、烏斯奈赫王及阿富汗政府已宣告絕交、兩國大使已由駐在國政府發給護照、令其離境、查此事原因、係烏國於上月九日阿城舉行國慶時、烏國巡洋艦一艘、開抵阿國京城、曾在艦上、故說明已證明不確、但阿國因此誤會、宣告絕交、(路透社)

## 松江　紅會開辦　時疫醫院

松地邇來患霍亂症而死亡者、日有所聞、紅十字松分會爲延日醫、特設時疫醫院於秀聚醫院、定十六日開幕、注射防疫針、施診三個月、

## 金山採石香覆

修築金山嘴一帶海塘、即在附近之金山上開採、業奉省建廳訓令松金兩縣查復、茲金山縣府已將查勘情形、呈覆建廳、並函松江縣府查照、略謂金山位置、在海塘之東南、矗立在松江縣府西面之上、館日形勝、爲松金兩縣海塘之屏障、本縣海塘身、均由東南而來、該山背靠面洶、朝夕潮汐沖水、海塘身藉此爲屏障、設將開掘、必至失去蔽障、危害塘身、影響殊鉅、日此山與海中、遇狂風暴雨、頹時、隄岸之內、若將開掘、則於航行、亦多不便、經塘工委員會一再考慮討論、議決應由縣府轉呈省廳、免予開掘、並函松江縣政府查照、

## 江陰　一分局警士　扭控局長

北外公安一分局長余慕唐、十三日爲罰金充賞分配問題、激成警士反對、上午十一時、將李擁至總局、當面報告劉局長、宣布李之罪狀五點、(一)普惠橋陸姓煙案、調換煙具、(二)小橋徐大妹家煙案、釋放煙犯趙雲生、得洋四十元、(三)利用週番巡士李蓮英、在外招搖撞騙、(四)胡德勝搜去贓物十二衣件、報解九件、(五)巡長靳文海出外搜查竊案、與土娼馬老四發生衝突、局長將土娼關在房內、有包庇之嫌、我們全體巡士爲名譽起見、請求撤職法辦、當時李分局長、亦要求兩點、(一)對於此次所控事實、如果屬實、當自請處分、(二)如果不實、當請局長嚴厲處置、至是、劉局長勸令巡士各回分局、照常供職、李分局長暫行留局、午後改寓花園飯店、聽候至縣府辦理

# 前人種樹後人乘涼

前人耗了工夫積來知識和經驗而後人卻毫不費力的坐享其成這是何等便宜事情啊譬如患肝症或腸病人們在前世紀也許要問友詢鄰尋求藥石現在卻不要了因爲韋廉士醫生藥局發行一種盡美盡善潤腸聖品清導丸億萬人士均已試其功能而證其良效即如四川秀山郵局王北雄君亦其中之一也王君書云「鄙人常患便祕肝火頭疼等症但不久知道清導丸能療斯疾一試之下果然諸症霍然方知此丸眞導滯平肝之無上良藥也」

清導丸調和肝腸性和効大服之不成習慣不至峻瀉不生絞痛如有處無從購買可向上海江西路四五一號韋廉士醫生藥局函購每瓶七角六瓶三元五角郵費免收

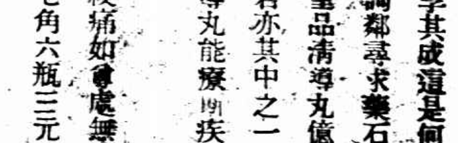




# 利華衞生藥皂
## 面孔補白比賽

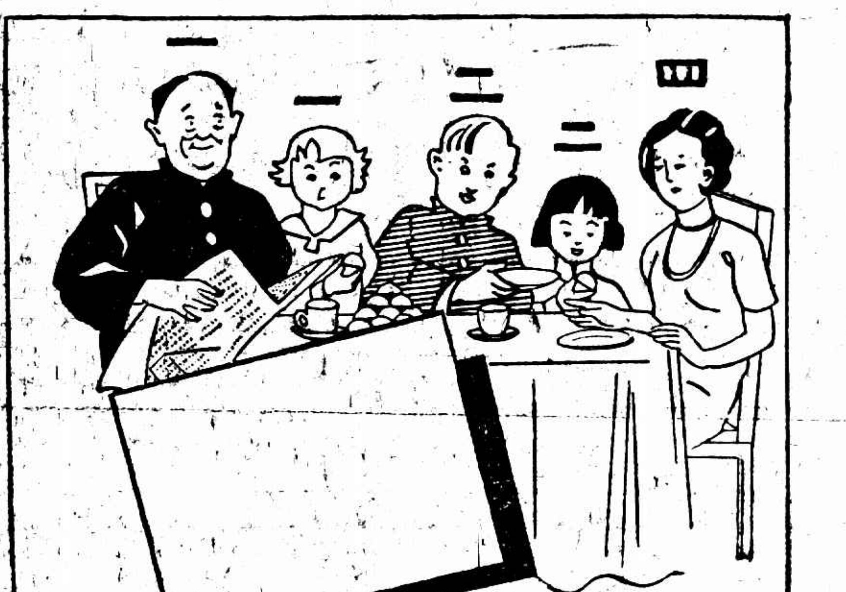


## 揭曉

此次比賽、蒙各界熱烈參加、成績之佳、出於意外、茲經精細考查、計完全補中者、即如左圖、計九十三人、姓名住址分列於後、以示公允、繳補者計七人、以上共一百人、各贈腳踏車一輛、已由本公司發信至各個人、附贈車券一紙、憑券向南京路同昌車行領取矣、

英商 利華肥皂有限公司啓

# 贈送腳踏車百輛

## 腳踏車猜謎中者列後

(中二張)

張　焉　上海漢口路十六號工部局衛生處十九號房
王順興　上海新閘路維新里一七二號
高惠之　山東曹州府東學行
俞思角　杭州、珠寶、新市陽傘廠
姚元麟　上海江西路工部局教育部
張天星　上海英大馬路抛球場老楊隆和福記
樂永祥　上海浙江路牛莊路口江浙書店
樊　隸　上海老北門晏海弄十一號
汪明生　上海廣東路七六二八號
羅文德　上海東虹口路餘慶里十三號
黃德成　上海辣斐德路銘村十三號
王松根　上海南京路口香粉弄永德里二七號錦綸莊
韋忠秀　上海北四川路一二七七號祥泰呢絨號
張志鏗　上海廣東路一五十號南洋煙廠
德泰綢號　上海東西華德路一四二四—五號
甘明讓　上海華德路韜朋路英美煙公司
鄭松壽　上海三馬路廣西路大中原女鞋莊
范貽孫　上海辣斐德路一二〇號
沈根雲　上海小南門六一六號陳保昌
羅紹章　上海東武昌路二三八號粵南傍廠
郭雲祥　上海西門外方斜路德新里一三號
鄭省琦　上海五馬路A一五七號南洋煙廠
林繼宗　上海法大馬路一二號美大洋行
施企光　上海南京路西藏路一一七號晉隆榮社
朱兆生　上海白老匯路二六〇號泰昌錦莊
徐紹貞　上海愷定路一一號中西女學
莊岳仁　蘇州大石頭巷二三號
沈良灝　本埠西門夢花街二二〇號
羅紹鴻　本埠北石路新昌里七九號
寥　耀　本埠四川路七四號瑞達洋行
陶森生　蘇州閶門南濠街六二號
徐　斌　本埠法租界帶自來路仁昌里一八號
梁寶鳴　本埠武昌路五八〇號
王爾芬　上海地方法院
陳三洲　上海蓬萊市場國華書局
李在銘　上海聖母院路聖達里三九號
余道成　上海蒲石路德興里五〇五號
查　良　上海浙江路四七四號
王震海　上海南站大同大興自反壇二八號
王烽森　上海石路永餘坊永德棉布號
袁國仁　上海三茅閣橋西德泰料器號
趙國鈞　上海法租界福煦路明德里六六號
王志凡　上海二民路南平街二一六號醫寓
陳瀛鑑　上海閘北福生路三四號
呂　坤　上海楊樹浦路培開爾路七九號
梁鶴女　上海北四川路森益坊一二二五號
鄭世煌　上海四川路一二一號通安記
夏九齡　上海愛多亞路四二號

陳煉全 倪家昌 許承棟 宋周良 沈遇初 陳明章 秦濟良 李銘加 孫延林 顧南久 陳興廷 李仰雲 阮斗寅 呂子鈞 魚鴻序 林汝坤 丁偉元 胡威衛 周伯仁 黃文俊 顧繼鳴 楊紡君 王鏡東 徐文林 陳乃東 王云泉 邱嘉箎 陳忠瑞 周麟書 俞京祥 陶心誠 陳雅寰 梅春雲 林祥勤 馮安能 許漢民 郭觀洲 計鴻廣 厲耀忠 強長然 郭雲無 趙嘉珠 [illegible]

[illegible]

# 從我的經驗看來

時報爲亞林匹克大會特約

## 世界長途大王芬蘭腦爾彌選述

版權所有 不准轉載

### (七)紀錄是什麼解釋？

在紀錄後面追求的現在、一個人差不多每天能讀到某某如何跑・騎自由車・拋擲・跳舞等等造成每一個世界新紀錄、讀了這些新聞、大約有許多人在想、這個限制是在何處、或者是否有這樣一個限制、關於賽跑者的紀錄、著作與談論、已數見不鮮、然而多屬空談、不着實際、雖然、這是一個賽跑的問題、我在主點上經過一番熟慮、覺得有幾句話要講、大家一定以爲很有趣的、我要談的什麼、現在講下去吧、我不願意拿所有歐洲英里來講、是因爲我從沒有在競賽精神中跑過這種距離、所以照實際方面、那種歐洲英里是越出我的枝節之外了、

**拉杜美格的枝節**

當我們考察世界一英里紀錄發展的時候、我們覺得牠進步到現在、當中經過的時間實長極了、在對方面、就是千五百米、所謂歐洲英里是也、英國著名老賽跑家喬治、曾保持過一英里的紀錄、而把千五百米留與能力較弱的人去跑、一八八六年喬治一英里紀錄是四分十二秒八、照千五百米算來、大約三分五三秒半至三分五四秒、我們即使假定當時的量法—十八英寸弧線代表現在的十二英寸—喬治的紀錄、是當時世界空前的成績、喬治屬於前不見古人的超等人物僅有保因・考勤門倫・李杜拉・惠特・拉杜美格・我或者是萊氏、能在後面追得上他、那都是純粹的賽跑家、在競賽衛中、這些人並非同屬一級、

喬治的紀錄保持二十九年、合勤爾方以五分之一秒打破、合勤爾亦屬前輩、其成功無論如何不能與喬治相比

合勤爾紀錄立了八年、然後被我打破、我在不良環境中奮鬥、跑四分十秒四、在一九二一年、我本應再有新紀錄造成、但是我不想這樣、因爲一英里賽跑在歐洲很少見的緣故、

上年夏天、一英里紀錄又開始改善了、拉杜美格跑四分九秒二、新紀錄與前人的紀錄一樣有價值、這是不錯的、這僅僅靠着環境使得數字不同、拉杜美是個前輩不常與任何別個賽跑者競賽、當我跑這路程、造成我的紀錄、主要的事件、僅在打破一個危險的對手、否則別一個不在紀錄級中的賽跑者也可以打破的

有幾個頗爲活潑的賽跑者、知道先導或前輩是什麼解釋、我可以冒險來肯定的講、假若比方萊氏當時被公認爲先導者、四分十五秒的結果、當常這樣、他的名字當然將要刻在一英里的紀錄表上了、

**一英里可以四分五秒**

拉杜美格的紀錄是好的、但是任何事絕對不是超自然的、汎言之、紀錄的穩固在別個賽跑者切近的時候愈可顯出、這天然的又要看發腳的時候有幾個人、發腳的人愈多、成績就愈要減色、事實是這樣、切近拉杜美格時間的、在我之外、還有很多人、我可舉出名字來、我冬天新進的明星梵開、也是很好的、

那麼一英里紀錄的限制究竟在什麼地方呢、我可以決不遲疑的講、一六〇九米、將來總有一天跑到四分四秒、

當我在巴黎跑千五百米的時候、千米費時二分三一秒、在四分之三英里時、費時三分二秒半、假如有任何人壓逼我、或者假如我決定欲造成新紀錄、我可以拿跑到四分之三英里的速率、繼續下去、跑完一英里、在那時、我之所以不能如此者、因爲我還要省點力氣去跑五千米、所以我假如以全速率來跑、成績可以達到三分四十七秒或三分四十八秒、照推下去、一英里也只要四分五秒或四分六秒就跑完了、

假如我一九二四年特別訓練一英里、我可以跑到四分四秒、這個距離、歐洲跑的很少、我的意思側重在廣汎的跑、所以這件事體就放在一邊、後來要練也不可能了、老毛耄矣、

□世界鐵球大王 美國遼・色格斯頓（Leo Sexton）

▲建設於亞林匹克運動場正門上之烟火塔・高百六十英尺・此塔依希臘亞林匹亞時故事・於世界運動會會期中燃點亞林匹克火（Olympic Fire）

# 世界運動會紀錄

鍾一勳 陳書麟 合輯

## （一）歷屆田徑錦標一覽

第十屆世界運動會、即將於本月三十日在美國洛山磯開幕矣、國人勿以我國只派劉長春一人參加爲可恥、承前啓後安知非他日之「功臣」？勿以世界運動會與我國無甚關係、國際的友誼也、民族的健康也、胥是賴之、且不提倡體育則已、一提倡、則須以該會爲準繩、縱或該會有種種作用、然以生存爲原則、以時代爲大前提、則似乎比提倡「三不主義」者爲合潮流、茲窮數日之力、將歷屆艱以搜集的世界運動會紀錄覓出、介紹於全國體育界、茲先將田徑之部登出、同仁試發猛省、首屆世運成績何等幼稚、百米十二秒、一千五百米四分三十三秒二、鐵餅九十五尺七寸半、尚不及現在我國幼稚之紀錄、今則何若者？提倡者與「被提倡者」、知所勉矣、

### 亞林匹克

▼歷屆大會▲

| | |
|---|---|
| 一屆 | 一八九六…在希臘雅典舉行 |
| 二屆 | 一九〇〇…在法國巴黎舉行 |
| 三屆 | 一九〇四…美國聖路易士 |
| 四屆 | 一九〇六…在希臘雅典舉行 |
| 五屆 | 一九〇八…在英國倫敦舉行 |
| 六屆 | 一九一二…瑞典史托克霍姆 |
| 七屆 | 一九二〇…比國安特衛普 |
| 八屆 | 一九二四…在法國巴黎舉行 |
| 九屆 | 一九二八…荷蘭亞姆斯特丹 |

**六十米**

| | | |
|---|---|---|
| 二屆 | 克拉字林（美） | 七秒 |
| 三屆 | 亞項漢恩（美） | 七秒 |

**一百米**

| | | |
|---|---|---|
| 一屆 | 勃克（美） | 十二秒 |
| 二屆 | 傑維斯（美） | 十秒八 |
| 三屆 | 亞項漢恩（美） | 十一秒 |
| 四屆 | 亞項漢恩（美） | 十一秒二 |
| 五屆 | 濕克爾（南非） | 十秒八 |
| 六屆 | 克里格（美） | 十秒八 |
| 七屆 | 帕獨克（美） | 十秒八 |
| 八屆 | 亞伯拉罕（英） | 十秒六 |
| 九屆 | 威廉姆（加） | 十秒八 |

**二百米**

| | | |
|---|---|---|
| 二屆 | 脫克斯碑（美） | 二十二秒二 |
| 三屆 | 亞項漢恩（美） | 二十一秒六 |
| 五屆 | 克爾（加） | 二二秒四 |
| 六屆 | 克里格（美） | 二一秒七 |
| 七屆 | 伍德林（美） | 二二秒 |
| 八屆 | 施庫子（美） | 二一秒六 |
| 九屆 | 威廉姆（加） | 二一秒八 |

**四百米**

| | | |
|---|---|---|
| 一屆 | 勃克（美） | 五四秒二 |
| 二屆 | 郎氏（美） | 四九秒四 |
| 三屆 | 赫爾曼（美） | 四九秒二 |
| 四屆 | 皮而格萊（美） | 五三秒二 |
| 五屆 | 哈斯維爾（英） | 五十秒 |
| 六屆 | 李德帕斯（美） | 四八秒二 |
| 七屆 | 羅德（南非） | 四九秒六 |
| 八屆 | 李特爾（英） | 四七秒六 |
| 九屆 | 巴布希（美） | 四七秒八 |

**八百米**

| | | |
|---|---|---|
| 一屆 | 福拉克（英） | 二分十一秒 |
| 二屆 | 泰梁（英） | 二分一秒一 |
| 三屆 | 萊希勃德（美） | 一分五六秒 |
| 四屆 | 皮而格萊（美） | 二分一秒二 |
| 五屆 | 西派德（美） | 一分五二秒八 |
| 六屆 | 梅地喜（美） | 一分五一秒九 |
| 七屆 | 喜兒（英） | 一分五三秒四 |
| 八屆 | 羅威（英） | 一分五二秒四 |
| 九屆 | 羅威（英） | 一分五一秒八 |

**千五百米**

| | | |
|---|---|---|
| 一屆 | 福拉克（英） | 四分三三秒二 |
| 二屆 | 本尼德（英） | 四分六秒 |
| 三屆 | 萊諸勃德（美） | 四分五秒四 |
| 四屆 | 萊諸勃德（美） | 四分十二秒 |
| 五屆 | 西派德（美） | 四分三秒四 |
| 六屆 | 傑克遜（英） | 三分五六秒八 |
| 七屆 | 喜兒（英） | 四分一秒八 |
| 八屆 | 腦爾彌（芬） | 三分五三秒六 |
| 九屆 | 拉佛（芬） | 三分五三秒二 |

**五千米**

| | | |
|---|---|---|
| 六屆 | 考勤門倫（芬） | 十四分三六秒六 |
| 七屆 | 吉爾乎特（法） | 十四分五五秒六 |
| 八屆 | 腦爾彌（芬） | 十四分三一秒二 |
| 九屆 | 李杜拉（芬） | 十四分三八秒 |

**五英里**

| | | |
|---|---|---|
| 四屆 | 好特萊（英） | 二五分十一秒二 |
| 五屆 | 雅特（英） | [illegible] |

**一萬米**

| | | |
|---|---|---|
| 六屆 | 考勤門倫（芬） | 三一分二〇秒八 |
| 七屆 | 腦爾彌（芬） | 三一分四五秒八 |
| 八屆 | 李杜拉（芬） | 三〇分二三秒二 |
| 九屆 | 腦爾彌（芬） | 三〇分一八秒八 |

（未完）

# 短跑 甲板上練習

## 劉長春 志在爲國增光 渡輪日本 深防日人暗算

# 神色悲憤 一訴衷情

本報記者相遇船上（摘寄）

日本通信、爲我爭光榮、爲我民族吐氣、不受僞命、本大無畏精神、出席第十屆世界運動大會之我國唯一代表劉長春、及宋君復、自滬乘輪赴美、行抵神戶、記者特往訪於輪上、異地相逢、一見如故、

宋劉兩君對記者曰：「鄙人此次參加大會、成績方面、當然難令國人滿意、而最大目的、使世界大會中亦有中華國旗飛揚於洛山磯、使獨立國家之中國亦有人參加於國際競技大會、一則可爲中國爭光、二則打破日人之虛僞宣傳、乘機在世界人士萬目注視之下、致滿洲僞國無傀儡活動之餘地、余等此行使命、不外如上述而已、至此次得以成行、皆賴于王廷・張伯苓以及協進會諸位之力、在滬時又蒙時報館諸位及滬上各界獎勵歡送、實令人萬分感激、抵美後、惟有益加努力、不負諸君之一片熱誠也、此外尚望貴報代向國內各界致謝、即屬幸甚、于希渭現在大連、曾派□□□君秘密赴連、促於首途、豈知□君抵連後、十日已過、消息渺然、意料當被日人所阻、于君因環境受日人脅迫關係、致不能成行、實甚遺憾之至、而日本報紙、仍肆其鼓簧、謂大會已承認劉于爲「滿洲國」代表、日人行動之卑劣、實屬令人切齒云云、」宋劉兩君當道經神戶橫濱時、皆不上陸、蓋恐受日人之暗算、惟對日本報界聲明、完全以中華民國代表資格出場、與滿洲僞國絕無關係、船於十一日正午、由神戶開赴橫濱、十三日由橫濱首赴洛山磯、約於七月二十八日可抵目的地、

又據宋君曰、「劉君不慣食西菜、故在船中特備中菜、深望沿途風浪平靜、使劉君不受暈船之苦、因船抵洛山磯距開會日祇有兩日、休息期間實甚短促也、劉君每日下午四時至五時、必在甲板上練習賽跑、參加項目、祇百米、二百米、四百米、三種賽跑、

今威爾遜船已在太平洋上航行矣、記者深望國人一致祝沿途風浪平靜、使劉君完成其爲中華增光之使命、想國人亦同具此感也、（十一日記）

## 中華對斜橋 今天補賽

中華對斜橋之草地網球延賽、於今日下午五時在斜橋總會舉行、中華隊員須在四時半齊集華東公司、一同出發應戰、名單如左、林寶華、江道章、鄺兆佳、余田光、邱飛海、康聞元、奚國仁、梁錦彪、許承基、鄒鍾渡、郭啓達、

## 日本野心大 向芬蘭挑戰

東京通信 日本運動界欲於世界運動會顯身手、竟擬與芬蘭選手在東京與大阪舉行對抗、日本田徑賽聯合會已獲得芬蘭當局之復電、謂芬蘭或有七名選手於運動會後、途中便道經過日本、與日本亞林匹克代表較量一番、芬蘭四大名將已答應參加、（一）腦爾彌（二）李杜拉（三）意欲哈囉、（四）耶魯雖好、日人在此次大會中野心極大、田徑賽中各項第一名雖將讓與美國、而意欲包辦第二三四名、若大會中不能勝芬蘭、希望於九月十日、十二日在東京舉之對抗會及九月十七日十八日表演賽中報服之、芬蘭選手則定九月二十四日取道蘇俄七運河返歐、

## 優游爲網球 行將開賽

去年自優游體育會會長程貽澤發起優游杯單人網球錦標賽、結果成績甚佳、今年爲謀普及起見、稍加擴充、現已邀得樂德光・周安樸・胡貝超・唐永紳・吳祝仁・等參加、想本屆之競賽熱烈、定較去年爲甚、程君並爲鼓勵起見、對結果之前四名、均有獎品、該獎品等業已辦就、並聞於本星期六下午七時在其本宅宴請參加各球員、至各報體育記者亦在邀請之列、屆時當又有一番盛況也、

# 標金市況

## 金價復趨跌勢

昨十四日標金復趨跌勢、實氣頹淺、時有升降、惟下決、全日有十兩以外差度、終則復跌八兩有零、初以銀市微跌、後稍上漲、無奈外匯見緊、開後破進七百六十兩、後市價更紬、賣方頗活、價乃尤傾、殆大條似將回張、且現貨似多、於是掉期汎市面反潛下游矣、茲將終日情況錄後、

自八月期初開略加七錢、爲七百六十二兩半、大條又跌十六分之三、美國以降八分之一、英國已在關留[illegible]

[illegible]

## 金業交易所

| | |
|---|---|
| 八月期 | 七百六十二兩 |
| 最高 | 七百六十二兩 |
| 最低 | 七百五十三兩 |
| 收盤 | 七百五十四兩 |
| 上午補水 | 七百五十三兩 |
| 八月登帳 | [illegible] |

（下午）

| | |
|---|---|
| 八月期 | [illegible] |
| 最高 | [illegible] |
| 最低 | [illegible] |
| 收盤 | [illegible] |
| 下午補水 | [illegible] |
| 八月登帳 | [illegible] |

□銀樓飾金 大同行兌出 每兩一百十二元半

## 大條回張

### 一八七五

倫敦十四日電、今日倫敦銀市收盤、近期十七便士〇六二五、遠期十七便士〇六二五、比昨日回漲近期均一八七五、又倫敦電、今日午後二時倫敦對紐約匯價開三元五角五分、（國民社）紐約倫敦匯價收三元五角四分六八七五、

# 上海匯市

## 明平暗緊

昨銀市報跌、匯兌均降、歐市尚平和、洋降二五、餘均勿動、惟內部趨勢鬆濇、不宿明平暗緊、金市因之而跌、然終日曲折不少、結果比較前午計英金長[illegible]六二五、美金長二五、各銀行所做交易尚暢、計英金十餘萬磅、華商等行及金號出入有等、又美金約共七八十萬元、業中如出居多、銀公司亦有售出近遠期、惟滙芪則進十月份、各金號趨向頗於收復、今將市場交易各情錄後、

（以下匯市成交細目[illegible]）

□銀行匯票市面

| | |
|---|---|
| 上海電匯英倫 | 一先令七便士十六分之二五 |
| 銀行即期 | 一先令七便士十六分之二五 |
| 銀行四月 | 一先令七便士十六分之八七五 |
| 上海電匯美國 | 三十九法郎 |
| 銀行電匯紐約 | 二十九元 |
| 上海電匯香港 | 七十八兩 |
| 上海電匯印度 | 一百〇八盧比 |
| 上海電匯荷蘭 | 一百零[illegible] |
| 上海電匯新加坡 | 七十二兩 |
| 上海電匯德國 | 一百四十二馬克 |
| 銀行電匯 | 一百二十二馬克 |

□海外銀市電訊

| | |
|---|---|
| ▲倫敦電訊 | |
| 大條近期 | 十六辨士八一二五 |
| 大條遠期 | 十六辨士八七五 |
| 倫敦滬匯 | 一百四十九馬克五 |
| 倫敦紐約 | 一先令八辨士二五 |
| 倫敦日匯 | 一先令六辨士三一二五 |
| 倫敦香港 | 一先令十辨士二一 |
| 倫敦英匯 | 三元五角四分二七五 |
| 倫敦法匯 | 九百二四法郎六 |
| ▲紐約電訊 | |
| 美國私價 | 二角八分五二五 |
| 美國銀價 | 二角八分七五 |
| 美金山 | 二角六分八七五 |
| 美法匯 | 三元九角二分二五 |
| 美衡匯 | 四十元〇一角 |
| 美英匯 | 三元五角四分六二五 |
| 美滬匯 | 二十九元七五 |
| 美日匯 | 二十七元八角七分 |

# 國外匯市

## 英美銀價續縮

私電遠期則長

## 匯兌微降

昨接十三日倫敦來電、大條銀均跌一八七五、已回進十七辨士、計近期爲十六辨士八一二五、遠期爲十六辨士八七五、脚地印度稍有實出、後市況平穩、中國先進後出、交易稀少、散電訊、美銀價長一二五、計現貨二角八分五二五、又五分交易所期貨銀市方有差額、近期較見跌落、而遠期則已見回長、如七月份跌至角、爲二角六分八厘半、九月份小半箇、計二角七分〇七毫、十月份跌二毫、計二角七分二毫二毫、十二月升四毫、爲二角七分四毫九毫、一月份加二毫、計二角七分五毫八毫、二月份漲六毫、計二角七分八[illegible]

[illegible]

## 證券市

### 稍有回風

[illegible]

## 厘市復疲

### 銀拆一錢四分

洋厘昨復回疲、早市交易頗解、競爭力微、厘價下趨、結果較前午回小八毫七忽半、爲七錢二分七厘[illegible]、交易七十七萬五千元、午市更見沉靜、價乃下瞭、匯劃無動、市場推遲二十分收市、又跌一毫六毫二忽半、爲六錢九分五厘三毫七五、交易五十六萬元、小錢莊內十一萬五千元、匯劃收進仍計七十萬、江南小洋上午開收解四百餘萬、爲六錢〇九毫、做開元、回升二毫、爲六錢九分一厘二毫、[illegible]

[illegible]

# 棉市勢轉好面

昨（十四日）紐約棉市、始以天時良好而跌、但後以空頭抵補及反動買進而漲、計各月期價大廿至廿三磅音、現貨大廿磅音、印物浦棉市、各月期價小去〇（五至〇、〇六辨士、現貨小〇、一四辨士、孟買棉市以多頭了結而跌、計平茄爾小三〇五〇羅比、勃洛去小四〇七五羅比、本埠棉市以美棉回漲、紗銷活潑、而現貨地位又極緊、所以實戶缺乏、局勢步堅、紗布交易所鄭標各月期價如下、

| | | |
|---|---|---|
| 七月期 | [illegible] | [illegible] |
| 八月期 | [illegible] | [illegible] |
| 十月期 | [illegible] | [illegible] |
| 十一月 | [illegible] | [illegible] |
| 十二月 | [illegible] | [illegible] |

現棉狀況依然平淡、廠商於中級棉花購意尚濃、茲錄交易如後、

| | | |
|---|---|---|
| 姚花 | 一千三百五十一包 | |
| 火機花 | 祇益進 一〇〇包 | 價[illegible] |
| 又 | 永豐進 一〇〇包 | 價[illegible] |

## 美棉市價

| 月期 | 十四開盤 | 十三收盤 |
|---|---|---|
| 七月 | 五・九五 | 五・八四 |
| 十月 | 五・九三 | 五・八七 |
| 十二月 | 六・〇四 | 六・〇一 |
| 一月 | [illegible] | [illegible] |
| 三月 | 六・一二 | [illegible] |
| 五月 | 六・二三 | 六・三八 |

## 紗市向榮

昨十四日、紗市稍呈、十午情形依然張勢、市上不乏收買者、頭盤仍上漲二三角、大昌稍見疲沌、以多空均有動靜、午後開盤、多頭忽有結出、市價回小二三角、計售數日上漲後之一度回顧也、收盤前列各種標期趨數、而紗廠稅仍甚緊張、如無特別變化、恐未必有大小面、市價結果漲跌一貝、售數在一二角之間、成交總數、計共華商三百八十八四千元、物品一百五十五[illegible]五千元、

□華商紗布交易所

| 標準 | （上午） | （下午） |
|---|---|---|
| 七月份 開盤 | [illegible] | [illegible] |
| 收盤 | [illegible] | [illegible] |
| 八月份 開盤 | [illegible] | [illegible] |
| 收盤 | [illegible] | [illegible] |
| 九月份 開盤 | [illegible] | [illegible] |
| 收盤 | [illegible] | [illegible] |
| 十月份 開盤 | [illegible] | [illegible] |
| 收盤 | [illegible] | [illegible] |
| 十一月 開盤 | [illegible] | [illegible] |
| 收盤 | [illegible] | [illegible] |
| 十二月 開盤 | [illegible] | [illegible] |
| 收盤 | [illegible] | [illegible] |

紗市[illegible]、不過人心則往良多矣、現紗交易良好、雲南進十月期認牌期紗二千二百包、川幫亦活動首進、市面雖未爽健、實甚牢靠、昨日市上期現紗共成交約四千七百餘包、計雲南二千六百包、四川一千六百包、長沙一百十五包、北幫八十五包、內地五十包、廣州四十五包、威海衛四十包、汕頭卅五包、福建卅五包、廈門廿五包、鎮江廣東寧波各十包、

# 粉麥微漲

津幫有交大批購粉說

▲標粉 昨日之紋麥電、計漲一角左右、本埠粉所市場人心、略爲看好、上午粉市開盤、初因空戶抵補、市面勢頭上漲、實幫絕無動靜、如天津幫反有吐出、廠家略有抛賣、據傳該幫新購粉二十萬包、價約八錢、是說是離未證實、但一般人聞斯消息、不無化軟、故粉市終張、然亦無幾、近日粉銷尚暢、開前日津幫辦去兵船粉九萬包向車粉二萬包、（一說十八萬包）價爲一兩九錢二分半、涉天津該幫因現粉價最合算、故變爲暢購、對於較遠之標粉、不甚而反吐出、究結果七九月大五厘、八月大七五厘、十月小五厘、十一月小厘、十二月大五厘、

▲標麥 昨日上午標麥開盤、因外電報漲、人心頗好、各市計漲一分至二分、午後傳悉津幫有定大批粉說、一致緊漲、價小二分、餘未開、七八月均比前上漲一分、結果現貨昨日共開一千包、由福新・申大兩廠辦去、價列下、太倉一兩七錢九分與二兩七錢六分、蓬萊二兩一錢一分與二兩六錢九分、安亭二兩七錢、黃岡一兩七錢二分、

□麵粉交易所（本位）

| | | |
|---|---|---|
| 前市 七月 開盤 | [illegible] | |
| 八月 開盤 | [illegible] | |
| 九月 開盤 | [illegible] | |
| 十月 開盤 | [illegible] | |
| 十一月 開盤 | [illegible] | |
| 十二月 開盤 | [illegible] | |
| 下午交易一千[illegible]包 | | |

# 米市

▲滬南 昨日米船到源續有、去貨太呆、價乃下跌、行情於後

| | |
|---|---|
| 常熟白粳 | [illegible] |
| 崑山白粳 | [illegible] |
| 同里白粳 | [illegible] |
| 陶莊白粳 | [illegible] |
| 周莊薄稻 | [illegible] |
| 千行早稻 | [illegible] |
| 常熟變元 | [illegible] |
| 平望陰元 | [illegible] |

▲滬北 米船到來到多銷少、米價步下、茲將開盤之數列下

| | | |
|---|---|---|
| 徐國人 | 常粳 | [illegible] |
| 石永全 | 又 | [illegible] |
| 陳小弟 | 蘇粳 | [illegible] |
| 朱人川 | 又 | [illegible] |
| 朱成寶 | 白粳 | [illegible] |
| 張記 | 又 | [illegible] |
| 大興 | 又 | [illegible] |
| 李德生 | 早稻 | [illegible] |
| 公和 | 又 | [illegible] |
| 馬二 | 又 | [illegible] |
| 周有 | 又 | [illegible] |
| 久小 | 又 | [illegible] |
| 浦文祥 | 又 | [illegible] |
| 謝云仁 | 變元 | [illegible] |
| 陳命大 | 又 | [illegible] |
| 大豐 | 羊尖 | [illegible] |


北京大戲院
北京路貴州路口 電話九四〇一一
今天最後一天 日戲 三時 五時半 夜戲 九時一刻
羅拉蘭女士傑作
巴黎奪夫記
價目 小洋四角 六角 九角 日夜一律

國泰大戲院
今天開映 （日）三時 五時半 （夜）九時一刻
霞飛路邁而西愛路 電話七三七五七號
舉世矚目之唯一風流美明星
琵麗朵芙最新傑作
却斯脫毛立斯配演風流熱情鉅片
顛鸞倒鳳
天空中顛鸞倒鳳 繡榻上投懷送抱

卡爾登
今天開映 （日）二時 五時半 （夜）九時一刻
美國天南發公司超特出品
社會寫實哀艷鉅片
舊恨新憐
寫今日之摩登 敘未來之時髦

南京大戲院
愛多亞路五三二號 電話八〇七二八號
今天起日夜開映 （日戲）二時 五時半 （夜戲）九時一刻
眞正空前絕後偉大巨片
白地獄
"White Hell of Pitz Palu"
哀感悲壯印象永留不忘 危險狀況影業苦難再得

# 電影時報

銀幕大情人希佛萊所賞識的克勞黛考爾白

自從「駙馬艷史」演後我認識了她。她原是法國舞台上一個著名的音樂家。經希佛萊介紹到好萊塢來以後，便參加了派拉蒙便爲第一流明星了。新片"The misleading Lady"將來在光陸公演。

## 從兩外國資本影片公司感到 中國影片業者有擴大團結之必要

(聾人)

當着中國電影界混亂的危機日迫中，第一國家與聯合的巨大的廣告登出了！

這兩則廣告之登出，無疑地，他的成功，便是中國電影界進一步的危殆，在另一方面，國際資本的侵入，在其自身出品上，價格底提高，小資本的影片公司底出品價格之低落，這種結果，便是使帝國主義對華底文化與經濟侵略之深入。

然而，我們要對當前的危機如何取決？

自然，我們不能阻止任何一個電影從業者去加入，產業落後的中國，帝國主義的侵削，軍閥的混戰，而使經濟破產以及失業的恐慌，緊緊地壓住中國的大衆，—看，外國企業的工廠，整千萬的勞苦大衆驅進去消磨他們的血與汗，以維持他們的飯碗，掙扎着他們的生命；在這裏，同樣的，國產影片公司的破落，使他們無法插足，於是，爲了飯碗與地位，他們也無疑地會走到外國資本家的臂肱下，以拚圖他們的生存。

然而，這樣是不是電影從業員便可憒憒然加入呢？

在這裏，我覺得，惟有電影從業員應該爲感到本身的利益與時代的需要而出現的一個大規模的電影從業者之團結，以及中國大小影片公司之努力振作，再退一萬步說，也應該希望一些該兩公司主持事的華人及參加者不要在國外資本家底操縱之下，製作出麻醉大衆的作品來。

同時，我覺得有一談黃柳霜之必要，在小報上，我們時常看到痛罵她拍辱華影片，說她應該拒絕的文字，其實呢，她在美國，也只被人認爲一件可利用的玩具而已，拜金主義國家的金元的引誘與環境的薰陶已使她成爲資本主義的玩物，她根本上就是勞苦大衆的廢物，甚至於敵人，你說她有什麼用處呢！

前車可鑒，我們希望中國的電影從業者不要再蹈覆轍，珍重自己。

邱斯馬立司

他是一個非常硬朗的男性・勇敢・與自是他的個性・今天在國泰開演的「顛鸞倒鳳」就是他的男主角・

明月歌舞社參加天一之第一本全部歌舞有聲對白劇・「芭蕉葉上詩」現正在攝製中・成績如何・亦未知道・

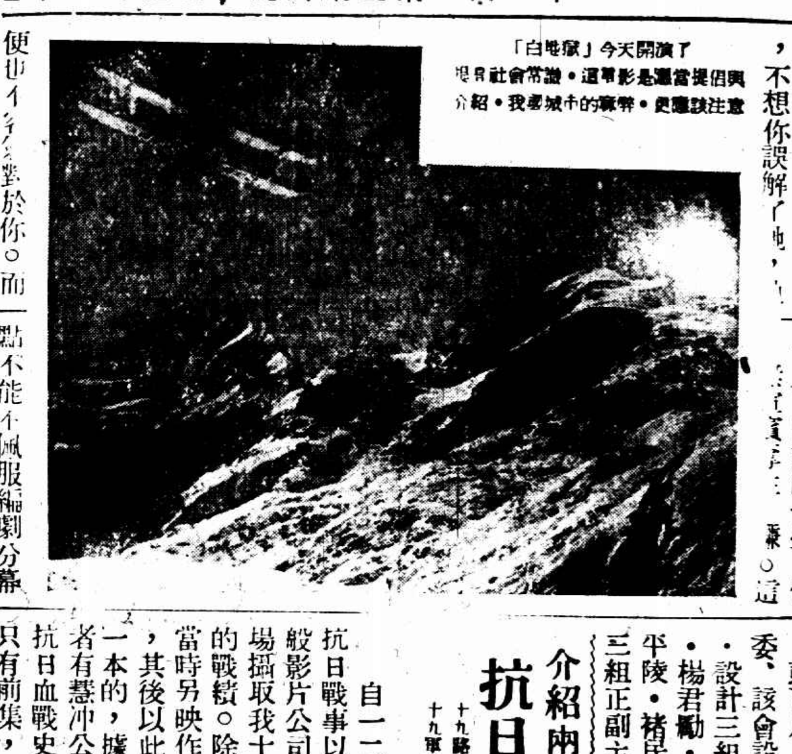

「白地獄」今天開演了

## 「舊恨新憐」

(千里)

「自由」「自由」，世間多少的罪惡，都假牠以行。原本「自由」兩字，並不能「絕對」解釋；如果是絕對的話，那社會便不成社會，因爲殺人放火，也是一種自由權呀！

「舊恨新憐」，便是描寫誤解「自由」人們的一個棒喝。而以爲自由，是一個怎樣好玩的寶貝，不想你誤解了牠，牠便也不多多對於你。而結果總只有痛苦的，於是才覺悟自由之難以處取了，還不如不解自由來得好。

片寫二對夫妻，一個是作家，他就是提倡新自由的，於是妻子和他下堂而去，一個做少婦的，就是讀了他的著作，竟與她的丈夫脫離關係。於是後來便演成了少婦愛那個作家，丈夫愛另一個女友。兩人漸至於訂婚的時候，忽然作家的原來妻子回來了，有破鏡重圓的可能，女友也另愛別一個男子了，丈夫依然希望少婦的回去。這時少婦是大大地感動了，於是在某咖啡館中結了舊好。

全片的用意是很好的，對於現在一般滿口自由的男女們，可謂對症下藥，着實抨擊不少。什麼他和她訂婚了，什麼他和她離婚了，大多無以名之，只說「自由」「自由」。然而自由之後，大多有沒有痛悔，我想都是有的。看了此片，更可知凡事無眞正的自由，惟不自由乃是眞正的自由。

全片雖寫二對夫妻，但主點在於少婦，其餘都是陪襯。不過這樣格外可以熱鬧一些，但這點不能不佩服編劇分幕的編配得當。

Claudia Dell的少婦，正合摩登少婦，頗能表演，尤以其後來頓然覺悟的時候，一副無限頹唐的表情，令人見了，無不憐愛，無怪他的丈夫，到此雖恨也生憐了。Walter Byron的丈夫，Alan Mowbray的作家，均能充分表演，無不恰合之處。Rita Laroy的女友，亦有相當表演，惟所演不多，未見其長。

○此片全用輕筆談寫，然並無如何熱鬧緊張，然正如自然派小說，並不在濃厚色彩以取勝也。

攝取這樣一種影片，這當然是影片公司應盡的義務，否則影片公司單製造些武俠呀，愛情呀，究竟於社會有什麼益處呢？

片姬中鄭是美亞梅公司以體格最美著名的新明星•

## 小專電

◎南京十四日電、中國教育電影協會，十四日開首次執委會，選舉郭有守・徐悲鴻・李昌熙・彭百川・吳研因爲常委，該會設總務・編輯・設計三組，推彭百川・楊君勵・程樹仁・王平陵・褚民誼・戴策爲三組正副主任。

## 介紹兩本抗日戰片

十九路軍光榮史　十九軍抗日戰史

(澤人)

自一二八上海發生抗日戰事以後，當時一般影片公司，相率在戰場攝取我十九路軍抗日的戰績。除一部分已在當時另映作爲新聞片外，其後以此事製成整片一本的，據我所知，前者有慧沖公司的「上海抗日血戰史」聽說從前只有前集，現在還有後集，現在正在開映的，則有惠民公司的「十九路軍光榮史」，聯華公司的「十九軍抗日戰史」，和錫藩公司的「中國鐵血軍戰史」。而不久的將來，明星公司也有「民衆的軍隊」、聽說還是有聲的。

十九路軍的戰史，不但使我們觀賞當時的戰績，而稱佩十九路軍的忠勇，同時也正是促醒一般沈醉的同胞，知有所警惕。所以像這一種影片，多少含有教育的意味。比之各學校中增加一些抗日的教材，實際還不如看了這一種影片來得爲有效。

現在閒話少說，言歸正傳。我現在所看過的、只有惠民與聯華兩本，敬以至誠介紹給未看過的同胞。

惠民的光榮史，是只寫十九路軍六十一師一二二旅張炎部的光榮戰績、地點是蘊藻浜・孟家宅・曹家橋・廟行鎮四處，攝法確比聯華來得驚人。因爲牠不但將我軍陣地一攝無遺，即敵方日軍，如偷渡蘊藻浜，在廟行鎮衝鋒，亦均能用特寫攝入。據說他們因此而死一攝影師的，那眞是生命換來的傑作了。惟因此攝取方面不免混雜些，重複地方也很多。

聯華的抗日戰史，的確可以稱得一部戰史。牠將一月二十八日我方答覆日本四項條約起，直至十九路軍退守第二防線止。其中把十九路軍上級長官，均有介紹。大小戰事，亦略能寫些，尤以廟行鎮及八字橋二役，格外寫得詳細。但有一缺點，即不若惠民能雙方皆寫，只求十九路軍一方面寫的，所以對於日軍行動，很少見到。至若閘北吳淞戰後的慘狀，各地居民的避難，傷兵醫院的內幕、各方慰勞的情形，爲惠民所無的，他們都有攝入。

總之，惠民以片段寫十九路軍的戰績，聯華以歷史寫上海戰事的系統。兩片均有可取，也都值得一看。

—所謂留美的中國影星黃柳霜—

她這樣能算是代表中國人嗎？自稱醜揉・國家有影教育會可負些責任・

周文珠

她已脫離聯華將有加入第一國家公司的消息•

## 春天裏的秋天 (三十)

巴金作

女家底允諾。

詩一般的初戀成了深刻的心底創痛。

女的嫁到別人家去了。同時祖父要強迫哥哥娶一個他所不愛的女子。

哀求和反抗都沒有用，別的方法也沒有用。

結果是一把刀割斷了喉管，是親手割的。

他底短促的一生就這樣結束了。

他底死引起了恐怖多於眼淚和同情。

他底永久安息地是在父母底墳墓旁邊。父親和母親同睡在一個墳墓裏，許多柏樹圍着他們。他底墳前有幾株小桃花樹，不會結果，但只在春天要開花的，開那粉紅的花，就像他所愛的那個女子底臉頰。

妹妹還說哥哥寫得有遺書，等她整理後抄一份寄來。

我等着讀哥哥底遺書。我想那上面一定有許多我應該知道的話。

但是我不能夠等到那時候，我底眼淚就淌出來了。

我哭他，不僅因爲他是我底哥哥，不僅因爲他曾經愛過我，還因爲他是被女人遺棄了的男子。

在嘉寶底時代還有被女人遺棄的男子，還有像我底哥哥那樣爲了愛情自殺的男子。我想不到。

瑢說了謊。在這個社會裏不僅是做女子的命運悲慘。我底哥哥也是一生得不到春天的。

春天，爲什麼春天不是爲着每個人而存在的？

嘉寶底像從牆壁上看下來。

她沒有笑。永遠是那樣悽哀的面龐。

她有什麼話要向我伸訴？難道還是向我說做女人比男人命運悲慘嗎？

「瑢，瑢，你給我一個解答罷。」

十三

早晨去看瑢，她不在家。房門開着。桌上留了一個字條：

「不要等我呀！我出去看一個朋友。什麼時候會回來不知道。桌上有兩包糖，留給你吃。這是我底家鄉裏的產物。吃着糖，你不要忘記我。好好地回家去就不再出來，晚上我會來約你坐划子在海上看星。——瑢。」

我把字條吻了吻，珍重地揣在懷裏。

我吃着糖就想親她底嘴唇。她底嘴就像她家鄉的糖，甜蜜蜜的。但是她並不讓我天天親她嘴。

## 卓別林避暑白朗河

(羅影)

電影滑稽大王卓別林氏此次由美國出發，遊歷英・法・日・及我國等國，始於上月中旬返紐約，適值西母近世四週年紀念日，又因炎夏已屆，擇定距紐約五十里之「Berlans River」（白朗河），該處青山綠水，形勢雄偉，風景幽邃宜人，實爲避暑勝地，卓氏一面藉以暑期休養，一面以資忘懷當日之苦況云云。

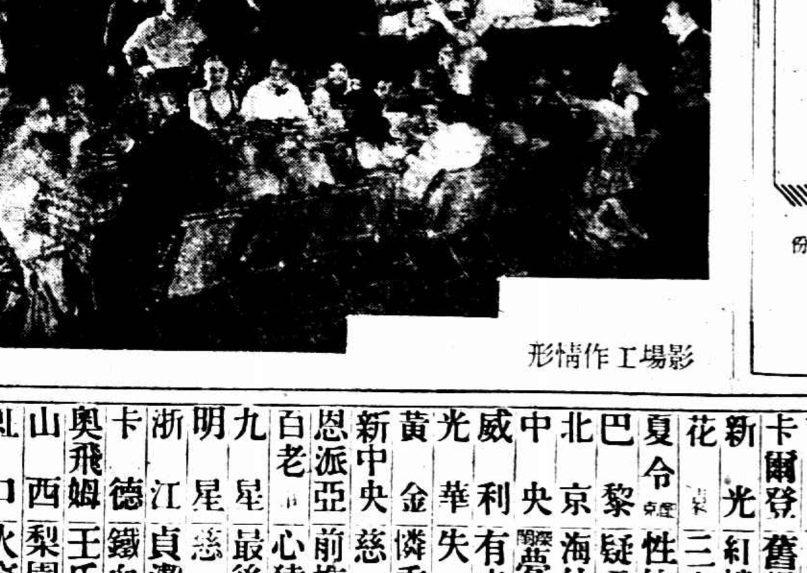

這是最新最便利的有聲電影攝影機・…可臥在…上面移動，由圖可見科學工業之進步與技巧的精細・這是「怪人」的攝製情形•

影場工作情形


野玫瑰週刊
本月十六號出版 定
內容 電影歌舞閨秀體育等照片 文藝由名家担任義務編輯之精神
館址 廣西路慈安里二三三號
定價 每冊二分 全年一元 送戶 贈閱 限定五千份
黎錦暉編輯三星歌集 黑貓美指粉一瓶


## 今天電影節目

| 戲院 | 片名 | 主演 | 票價 | 時間 |
|---|---|---|---|---|
| 國泰 | 顛鸞倒鳳 | 佐麗杜夫 | 一元 一元半 | 三時 五時半 九時一刻 |
| 光陸 | 三生石上 | | 一元 一元半 二元 | 三時 五時 七時 九時一刻 |
| 南京 | 白地獄 | | 六角 一元 一元半 | 三時 五時半 九時一刻 |
| 卡爾登 | 舊恨新憐 | | 六角 一元 一元半 | 三時 五時半 九時一刻 |
| 新光 | 紅樓艷史 | 希佛萊 | 六角 一元 一元半 | 三時 五時半 九時一刻 |
| 花園 | 三生石上 | | 一元 一元半 | 九時半 |
| 夏令配克 | 性的追求 | 約翰鮑爾 | 四角 六角 八角 一元 | 三時 五時 七時 九時一刻 |
| 巴黎 | 疑雲疑雨 | | 四角 六角 八角 一元 | 三時 七時 九時一刻 |
| 北京 | 海外鵑魂 | 金燄 紫羅蘭 | 四角 六角 九角 | 三時 五時半 九時一刻 |
| 中央 | 夢裏人 | 巴里穆 | 四角 五角 八角 | 三時 五時半 九時一刻 |
| 威利 | 有夫之婦 | 天一片 | 四角 六角 | 三時 五時 七時 九時 |
| 光華 | 失足恨 | 聯華片 | 二角 三角 | 三時 五時半 九時一刻 |
| 黃金 | 憐香惜玉 | 威爾海士 | 二角 三角 四角 五角 | 三時 五時 九時一刻 |
| 新中央 | 慈母 | 明星片 | 三角 四角 六角 | 三時 五時半 九時一刻 |
| 恩派亞 | 前梅花落 | 明星片 | 二角 三角 四角 六角 | 三時 八時半 |
| 百老匯 | 心猿意馬 | 卓別麟 | 二角 四角 | 二時 四時 七時 九時一刻 |
| 九星 | 最後之愛 | 天一片 | 二角 四角 | 三時 五時半 九時一刻 |
| 明星 | 慈母 | 明星片 | 二角 三角 四角 六角 | 三時 五時半 九時一刻 |
| 浙江 | 貞潔之吻 | | 二角 四角 六角 | 三時 五時一刻 七時 九時一刻 |
| 卡德 | 鐵血青年 | 明星片 | 二角 三角 四角 | 三時 七時 九時 |
| 奧飛姆 | 王氏四俠 | 王元龍 王次龍 | 一角 角半 | 一時起 八時半起 |
| 山西 | 梨園外史 | | 二角 三角 四角 | 三時 七時 九時一刻 |
| 虹口 | 火窟餘生 | 丁麥蘭 | 二角 四角 | 三時至九時一刻 |
| 東南 | 有夫之婦 | 天一片 | 三角 五角 | 三時至四時 七時至九時 |
| 萬國 | 救國英雄 | 義克新 | 二角 三角 | 三時 七時 九時 |
| 福安 | 三箭之愛 | | 二角 三角 | 三時起 八時半至 |
| 東海 | 失足恨 | 王次龍 春元 | 二角 四角 | 二時 四時 七時 九時一刻 |
| 共和 | 抗日戰史 | 聯華片 | 二角 四角 | 三時 七時 九時 |
| 中華 | 紅蓮寺 | 明星片 | 二角 三角 四角 五角 六角 | 二時 七時至 |
| 閘北 | 中國第一大偵探 | 張慧沖 | 一角 二角 | 一時 五時 |
| 天堂 | 女大力士 | 鄔麗珠 | 二角 三角 四角 | 三時 六時 八時半 |
| ◻南京 | | | | |
| 首都 | 殲仇記 | 丁麥蘭 | 二角 三角 | 二時 五時半 八時半 |
| 國民 | 尷尬 | | 四角 五角 | 二時 五時半 八時半 |
| 世界 | 逼婚 | | 四角 六角 | 二時 五時半 八時半 |
| 大光明 | 心痛 | 丁子明 | 二角 三角 | 二時 五時半 八時半 |
| 南京 | 表演 | 張保羅 | 二角 四角 | [illegible] |
| 明星 | 鐵血青年 | 明星片 | 二角 | 二時 五時半 八時半 |
| 中央 | 孟姜女 | | 一角 二角 | 二時 八時 |
| 新光 | 荒江女俠 | | 一角 二角 | 二時 五時半 八時 |
| ◻杭州 | | | | |
| 杭州影戲院 | 紅蓮寺 | | 一角 二角 | 二時 八時半 |
| 西湖大禮堂 | 海枯石爛 | | 一角 二角 | 三時 八時半 |
| 大世界 | 飛紅記 | | 三角 | 二時 八時半起 |
| ◻無錫 | | | | |
| 中南 | 京戲 | | 三角 四角 六角 | 二時 五時半 八時 |
| 光明 | 啼笑因緣表演 | | 二角 | 二時 五時半 八時 |
| 無錫 | 京戲 | | 二角 三角 | 二時 五時 八時 |
| 新光 | 兩大天王 | | 一角 二角 | 二時 五時半 八時 |
| ◻蘇州 | | | | |
| 蘇州 | 歌台韻事 | | 二角 四角 六角 | 二時半 五時 八時 |
| 樂羣社 | 停演 | 修理內部 | 二角 | 二時 四時 |
| 東方 | 歌舞表演 | 天眞少女團 | 四角 五角 | 二時 四時 七時半 |
| 青年會 | 獸國春秋 | | 二角 | 一時 五時半 |
| 大光明 | 紅粉車人 | | 二角 | 二時 五時 七時半 |
| 公園 | 南國之春 | | 二角 | 二時 四時半 六時半 |
| 光華 | 舞女血 | | 二角 | 二時 五時 七時 |

# 各國軍艦集中榆關

◎天津十四日電、榆關形勢日緊、英美義等國均向該地增兵、何柱國已宣布戒嚴、秦皇島泊日艦八艘、美艦五艘、英艦四艘、塘沽亦謠熾、暴徒有定二十日佔榆塘兩車站說、

◎北平十四日電、路訊、山海關日軍換防後、同時美義法等國亦向榆關增兵、美加增至二百餘名、何柱國就職後、已在臨榆附近宣布戒嚴、對形跡可疑者均盤查、防匪潛入榆關、秦皇島日艦續開到八艘、有兩艦裝有坦克車、英美艦亦增加、

◎北平十四日電、榆訊、何柱國十二日就職報告警備區爲灤東五縣、宗旨在綏衛地方、安定人心、無他意義、

## 平當局力闢熱河謠言

◎北平十四日電、日來關內各地頗多謠諑、熱省尤甚、官方表示、熱省近極安謐、湯玉麟時有電告熱河狀況、財廳長湯佐輔即湯之公子、秘書長談國桓均在平、足證熱省平靜、據謂推測謠諑之來、乃漢奸混入關內、在平津捏造熱榆不穩、在榆散布平津吃緊、無非欲爲虎作倀、現當局已派幹探査緝、

◎北平十四日電、昨晚謠言甚熾、謂熱河主席湯玉麟傾向「滿洲國」、查此謠言、傳說已有多時、至昨日而愈甚、因山海關衛戍司令何柱國就特別戒嚴司令兼職也、今晨官方發表一文、聲明熱河時局極爲安靖、湯玉麟在防務問題上、與北平有密切接洽、湯次子爲熱河財政廳長、及湯玉麟之秘書某、刻皆在北平、種種謠言、皆某國通信社及漢奸所造云、(路透社)

## 錦州日兵車出軌

◎北平十四日電、十三日由錦州開日兵車、中途鐵道被義勇軍拆斷、列車出軌、頗有傷亡、

## 榆樹城南 偽軍反正擊日軍

◎哈爾濱十四日電、駐紮哈爾濱以南榆樹縣城南之「滿洲國」軍二百五十餘名、於十二日午後四時、突對日軍爲猛烈襲擊、雖被船橋支隊擊退、死四十餘名、並有負傷、日軍亦戰死七名、負傷十餘名、(電通社)

女子世界紀錄　近來女子運動進步神速•有直追男子之概•圖示德國愛倫勃齡勒拉女士最近又造成女子標準擲鐵餅新紀錄•

## 馬占山部戰況

◎北平十四日電、馬占山本人前往綏化慶城龍門鎮一帶督師、曾一度到綏化、在該地佈置防禦工事、近一星期來、戰事多在齊克線南、

◎北平十四日電、日軍近在黑增兵、大部集呼海齊克西路、馬軍不沿路線活動、利用野戰、九日在林甸擊破日軍、日陣亡軍官一名、當由林甸突出、攻至中東路安達站、日調駐昂昂溪軍援應、馬軍因無後援、暫退、

## 南雄巷戰
### 南康信豐均陷
空軍轟炸亦俳有擊退訊

◎香港十四日電、南雄城確於十二日晚失陷、因駐軍欲出援大庾、爲匪抄擊、現一部軍隊尙在城內、與匪巷戰、南康信豐不守已證實、駐南康之軍、被匪包圍於某處、大庾有陳師一部開到、惟未易打通南康一路、大庾糧食子彈尙足、可拒守一月、（大庾信豐南康、均在贛境、與粵之南雄毗連）

○香港十四日電、飛機報告、十二日下午四時、大股共匪再到距雄三十餘里之梅關及江口墟、向我防軍襲擊、十三日分三路迫雄、黃光銳親率一二三四共四隊飛機與匪接戰、自晨至午、共擲彈三百枚、斃匪千餘、雄圍始解、飭該部運彈赴前方應用云、

## 香翰屏出發韶關

◎香港十四日電、香翰屏十四日晨已出發韶關督師、

◎香港十四日電、陳濟棠調第二軍香翰屏全部赴韶、担任第二道防線、香氏十三日已派軍務處長黃淵、總務處科長薛漢光、副官處科長鍾炎袁、副官張強岐、先赴韶關佈置、軍部十四日移韶、

## 粵軍紛調北江

◎香港十四日電、第八師黃質文部、十日由梅縣興寗分批開拔返省、約十八日前可全部抵達廣州、轉車北上一說、該師十二日始開拔、前鋒十四日抵紫金老隆、所遺防地、由第七師黃延楨部負責、

◎香港十四日電、八路總部電雷、令警衛旅陳漢光部限五日內調省集中、

◎香港十四日電、蕭組十四日上午十時率補充旅一二三兩團乘車赴韶、陳濟棠指定韶關馬垻兩處爲該旅駐防地、

## 朱慶瀾到廣州

◎香港十四日電朱慶瀾等十四日抵廣州、住亞洲酒店、即日分訪各當局及市商會、

## 塔哈爾日軍大敗

◎東京十四日電、十二日下午八時義勇軍約有二千餘人、進攻離哈爾濱北方八啓羅米突之塔哈爾、駐塔哈爾之日軍野上部隊應戰不支而退、塔哈爾全市爲雙方炮火夾攻、遂起大火、至十二日下午十時、日軍之通信機關全部被燬、在哈埠之日軍司令部祇接到告急之電、至今尙未得詳細情報、野上部隊恐已爲義軍殲滅無存、日軍由哈埠調小曾野部隊開往前線救援、今晨六時始到塔哈爾

## 賓縣偽軍殺人

◎哈爾濱十四日電、華人韓鳳蒼（譯音）近爲賓縣軍事當局拘獲、供認爲南京政府秘密工作員、玆已在傳家甸處決、聞韓曾在當地軍界中作反「滿洲國」宣傳、（路透社）

## 王贊斌到廣州

◎香港十四日電、桂軍師長、王贊斌十二日下午六時偕參謀長杜定方由梧抵省、約留兩三天、即首途赴韶、該師第一批部隊十四日晨抵龕芚、登陸、轉赴軍田、

## 杭州造幣廠停辦

◎南京十四日電、財長宋子文十四日電令杭州造幣廠當即結束停辦、員工給薪遣散、

## 揚州中央行被刦

◎揚州十四日電、中央銀行十四日午刻被匪刦洋、損失尙輕、

## 漢口水標 已達四十三吋

○南京十四日電、據今日所接漢口消息、揚子江之水續漲四吋、現漢口水標已達四十三吋、如再漲高恐江水行氾濫、所幸上游之水、自雨止後、業已漸降、故本年似不致遭水患、（路透社）

## 傑作！傑作！！傑作！！！

「從我的經驗看來」是世界聞名長跑大王腦爾彌的一生經驗之談、這是一篇很有價値的文章、因爲她是不輕易流到我們眼前來的、所以時報特請他撰述這文、供獻給大衆、現在已經登到第七天了、看見的當然很多、忽略的不敢說沒有、玆爲鄭重起見、不憚繁複告訴各埠體育同志、這篇傑作、共用十二天登完、前六期報有不全的、現在馬上來補、「未爲晚也」（請看第四版）

## 反對贛辦產銷稅
### 財部電令取消

◎南京十四日電、贛省府因編練保安隊、舉辦產銷稅、增加人民担負、現贛籍中委李烈鈞張定璠劉濂隱桂崇基段錫朋等聯名兩呈中政會、請求撤銷、贛省各業復推代表來京、向中央請願撤銷、

◎南京十四日電、全國磁業代表周正等十餘人、爲贛省府對磁器及其他土產設局抽稅、無異釐金、十四日赴行政院及實業部請飭令撤銷、均允予贊助、

◎南京十四日電、財長宋子文十四日電熊式輝、令取銷特種產銷捐、以重功令、

## 建寗駐軍擊退贛赤

◎福州十四日電、贛赤犯建寗、十二日經周旅擊退、

## 東北郵務長拒絕偽命

◎哈爾濱十四日電、如「滿洲國」決計接收東三省郵政、則當地郵局將取何種行動、此爲衆所注意之問題、聞「滿洲國」人員現擬實取關於郵員年齡・等級・經驗・薪水等項之詳則表冊、但郵務長未有以此要件供給之者、（路透社）

## 日向英續購大批軍火

◎倫敦十三日電、英下院對於英國軍火之輸往遠東、現加以密切之注視、在最近數星期中、下院議員屢以輸往中日之軍火數量相問、今日午後某議員又詢及六月份軍火出口數量、海外商部當道答稱、六月份發出軍火出口護照、計運往中國者有飛機用炸彈五百枚、運往日本者、有機關槍五十架、機關槍彈八十萬發、定期發火之導火線二百管、又高射砲配件若干、（路透社）

## 浙閩贛聯絡剿赤

杭州訊、浙江省民政廳長呂苾籌、自出發巡視浙東各縣後、以浙東邊境各縣、時爲匪擾、而尤以周綺周元煌兩股爲甚、但一經省軍痛擊、復向原來之境逃竄、倉其出沒之區、在閩爲浦城、溪源、崇安、松溪各地、在贛爲廣豐、玉山、上饒、洋口等地、故電致省府、請迅電咨贛閩兩省加嚴堵剿、使匪徒無可竄匿、俾早肅清、省府據電後、已分別電咨贛閩二省、請速派隊堵剿、兩省覆電、已於昨日到浙、贛省府謂已電飭該地行政長官、迅行督隊堵剿、閩省府電覆由國軍五十六師及調省軍一旅、赴該地堵剿、

## 劉桂堂竄元氏

◎北平十四日電、門致中前赴石莊、指揮白鳳翔姚東藩黃師嶽等部、堵截劉桂堂部、劉竄元氏縣、現尙在附近盤踞、

◎北平十四日電、閻錫山因劉桂堂部有一股竄至遼縣武安東北、有入晉意、令楊李兩師在晉邊防堵、

## 羅鄭打銷辭意

◎南京十四日電、司法部長羅文幹、次長鄭天錫、因牛蘭案憤而辭職後、現經汪堅留、已允打銷辭意、

## 牛蘭夫婦已入險境
### 法院定今日強制執行醫治進食

至牛蘭夫婦十四日晚止、仍在看守所、絕食待斃、鼓樓醫院美籍醫師亦到所診治、法院勸其即入醫院、牛蘭似有意、惟其妻汪得利曾仍堅持須移滬就醫、否則決不出看守所、

◎南京十四日電、羅文幹十四日由外部發表辭司法部長眞意談話一則、聲明其辭職非因宋蔡請釋牛蘭夫婦、實因牛蘭夫婦相率絕食、忘肆非理要求、雖經百般理喩、仍然蠻頑抵抗、深恐姑息遷就、影響法律尊嚴、艱棘孔多、故勇退讓賢、

◎南京十四日電、牛蘭案蔡元培聲明退保、牛蘭律師陳瑛訪蔡、仍請担保、蔡拒絕之、謂不願引起非必要之糾紛云、（路透社）

○南京十四日電、牛蘭夫婦絕食、十四日已爲第十三天、病狀雖日趨險惡、而態度愈爲強硬、不受勸告、法院方面定十五日強制執行、由審判長黎冕簽發提票、押赴鼓樓醫院醫治、壓迫進食、在離獄期內、由蘇派法警會同警所嚴密監視、又鼓樓醫院長哈囒丹勒斯、十四日診斷書、認爲汪得利曾已入危險境地、牛蘭因拒絕診治、無診斷書、牛蘭夫婦十四日身體及面部瘦削、脫人形、口中發出臭氣、似胃部已腐、據中央醫院醫師沈克非謂、強制執行進食、恐不能久持、

◎南京十四日電、據今晨看守所長龔寬聲稱、牛蘭曾言如法庭堅欲其入醫院、渠無所選擇、入之可已、但牛蘭之妻堅持非將案移滬、不離看守所、續電稱、牛蘭夫婦入中央醫院一節、因看守所尙未接有命令、現尙未移送、大約今日當可送入鼓樓醫院之醫士即診治被告者、曾上書法院、陳明不能醫治二人、蓋彼等並非患病、僅屬飢餓、飢餓非藥石能治也、審判長黎冕已於今日午後赴蘇、續電稱、法院當局今夜發表文告如下、本院決送牛蘭與其妻入醫院就醫、或中央醫院、或鼓樓醫院、悉聽選擇、本院雖力勸牛蘭夫婦移住醫院、而今日仍遭拒絕云云、（路透社）

## 蔡廷鍇到廈門
### 歡迎空前熱烈
眞正民意之表示

◎廈門十四日電、蔡廷鍇乘芝沙丹尼輪、十四日下午一時抵廈、歡迎團體百餘、羣衆萬人、在中山公園開歡迎大會、由黃強代表演說、旋赴鼓嶼寓鼓嶼酒店、廈門全市結綵懸旗、牌樓數十座、歡迎情形、空前熱烈、

◎廈門十四日電、蔡廷楷病喉、用筆答記者、問㈠剿共、聯合各軍前進、本軍行動、待會議後決定、㈡閩省銷除匪禍、日間可到閩、譚旅續來、取軍事政治並進、㈢瓊州陸戰隊、同來某高級負責軍官談話、否認港報載十九路請某人入閩任主席說、謂本軍專剿匪、不干政、閩政主持、中央自有權衡、詎有請人主閩理、鄧世增同來、定十五日赴省、設綏靖署、蔡定十五日入漳、

## 調查團定期離日來滬

◎東京十七日電、調查團本日發表、定十七日由神戶乘秩父丸赴滬、（電通社）

◎東京十四日電、內田外相、本日於會見調查團後、語日記者曰、本日之會見、亦與前次同樣相約彼此不向外部發表、但各自申說明雙方之立場、故其內容、雖不能奉告、惟與調查團之會見、至此而止、互道別詞、余於兩次會見、均率直說明日本之立場、調查團方面亦陳述種種意見、雙方立場、均已大明、至是否成立諒解、不能明言、本日並未交換牒文、惟曾與調查團約彼等將□□者即彙成書類寄去云、（電通社）

◎南京十四日電、外部息、據東京十四日電、調查團赴日、原擬作較長日期逗留、此次匆匆離日緣由、係因在東京時、各方多予以譏嘲、而日政府所表示態度、尤使調查團感覺無久留必要、

◎南京十四日電、外交界息、調查團十五日由日啓程來華、先抵青島、再來京、晤我政府海局後、返平、繼續起草報告書、

◎東京十四日電、李頓調查團今日與外相內田作最後一次之晤談、雖詳情未經發表、但據官場方面洩露、內田向調查團聲明日本永不允以滿洲歸還中國、惟外相曾言日本不欲即承認新國、蓋第一步須確知「滿洲國」政府是否穩固、俟知其穩固、則一面予以承認、一面與訂平等條款之條約、一旦承認新國、則日本即將拒絕與國聯或中政府談判滿洲事件云云、據觀察家解釋此種言論、謂其意含有在承認滿洲國之前、仍開啓談判之門戶也、（路透社）

◎東京十四日電、內田與國聯調查團會談後、接見新聞訪員、以不能發表經過情形爲歉、但謂渠與調查團均抱誠意懇情發表彼此之見解、今每方皆洞悉對方之立場、雙方是否商得同意、內田不肯宣告、惟據報紙載稱、現信內田已使調查團深信該問題長此以於形式主義之理論中、則無商妥任何解決之可能、蓋內田曾言該問題與日本之經濟生活及國防有密切關係、解決之唯一途徑、厥爲就以實際的方法達到遠東永遠和平之方面着想、聞內田並懇調查團勿牽引歐洲類似之事件、在取任何行動之前、宜忍耐靜待云云、據日日新聞載稱、一般人士深慮日本與調查團間關於解決滿洲問題之意見歧異、將引起國聯與日本間之正面衝突、其結果將爲日本退出國聯云、（路透社）

## D區日軍定十七撤退
### 今日共同委員會大會決停開
### 公大豐田兩廠日軍撤期仍未定

D區及公大豐田兩紗廠之日軍、迄無切實撤退表示、故我方共同委員俞鴻鈞、於前日正式致函各共同委員會主席克銀漢、請召開共同委員會全體大會、解決此事、主席克銀漢接函後、當即通知共同委員、定今日上午十時、在美領署召集全體大會、昨日上午九時三十分、俞鴻鈞忽接共同委員會主席克銀漢電話、約至美總領事署內共同委員會集會、俞委員當於十時許抵美領事署、時日委員岡崎、鮫島、已先在、當即在該會所內開一會議、除中日三委員外、主席克銀漢亦出席、日委員岡崎當即起立報告、謂關於D區日軍撤退日期、刻已接到東京撤退訓令、故已決定本月十七日上午撤盡、並詢問俞委員認爲滿意否、俞答謂、D區日軍旣已確定十七日上午撤盡、中國方面當通知市公安局及接管委員會準時接管云、D區日軍撤退期已確定、預定今日上午十時召開之共同委員全體大會、主席克銀漢認爲已無開會必要、當即向俞委員徵求同意、俞當亦贊同、故今日大會決定停開、並由克氏正式通知各共同委員、惟關於公大豐田兩紗廠內之日軍撤退問題、俞委員昨亦當面詰問日委員岡崎、據岡崎云、公大豐田兩紗廠內日軍、在一二八事變前、早已駐紮、似與停戰協定精神不背、至於該兩紗廠日軍撤退日期、則在最近之將來云云、

## 朝陽民團衝突平息

◎北平十四日電、熱河朝陽民團、前與地方發生衝突、湯玉麟已派衛隊兩營開往彈壓、現已平息

## 傀儡組織密佈日人

◎哈爾濱十四日電、日人在滿勢力逐漸擴充、下列各機關均有日人顧問、其數如下、民政署五人、海關監督處一人、濱江縣署一人、濱江警署一人、呼海鐵路局四人、航政局二人、特區警察署三人、濱江市政府一人、濱江電話處一人、電報局一人、電話局一人、無線電話局一人、（路透社）

## 溥儀弟與妻弟暑期離日

◎大阪十四日電、溥儀弟溥傑、與弟潤麒兩人、因暑假歸國、十四日至大阪游覽、定明日由神戶搭日輪烏拉爾丸往大連（日聯社）

## 粵飛機訟案取消

◎香港十四日電、飛機訟案、連日雙方接洽結果、允和平解決、五機誰取、已不成問題、條件在磋商中、

## 張羣到平

◎北平十四日電、張羣十四日到平與張學良晤談、事畢、即回京、

## 李蒸到平就職

◎北平十四日電、李蒸十四日到平、定十五日到師大視事、

## 宜昌輪大副失踪

◎北平十四日電、宜昌輪由漢開赴宜昌後、大副美人密申羅中途失踪、美海軍中尉賀革勒透乘該輪、暫相任爲大副、宜昌號現已安抵宜昌、大副密爾羅於開輪時、尙在船備上、失蹤消息、首由宜昌輪以旗號通知附近美艦、宜昌輪屬外商揚子江公司、（路透社）

## 閩省整理財政

◎福州十四日電、省府議決全省分三區、各派專員負責整理財政、

益利汽水
規模最大　出品最精
◎益利汽水公司－聯設
益利冷氣冰廠（上海）
益利玻璃公司（引翔）
益利輪船公司（上海）
益利香料行（上海）
益利種蓄園（舟山）
揚眉吐氣　上等國貨
完全自辦，玻瓶，冰凍，送輸，香料，鮮果
◎外國貨無比完美
◎國產中首屈一指

明星花露香水
特用法國名廠之高等香料復經化學蒸煉而取其純粹之精液一經噴灑於衣上其輕細之原質立即散發於空中
能綿延百碼以外經過五日或七日之久故此香水之香氣及耐久性遠勝於任何香品實非無因也
上海中西藥房發行

## 白俄大將 末路出下策
感身世之飄零　增失業之痛苦
### 臥室中開鎗自擊

海格路七百二十七號洋房、爲前德和洋行大班璦森之住宅、有一俄人司閽名達易道福、昨日上午十一時三刻、竟在臥室內用手槍轟擊後腦、希圖自殺、所幸未傷要害、得未喪命、但當時流血倒地、不省人事、璦森聞耗、立刻電報法巡捕房派探將達車送金神父路廣慈醫院醫治、至於達之自殺原因有二、㊀前曾任白俄大將、卸職後偕妻太易道華來滬、妻擁貲極富、乃在霞飛路開設一俄國飯店、另與一俄人發生戀愛、置達而不顧、達見狀自知人財不敵情敵、乃出此自殺、㊁達之東翁璦森、最近將返國、滬寓退租、解散役人、達聞此訊息、又感到失業之痛苦、於是更不得不自殺矣、

## 斷一臂
### 捉賊中暗算
豫泰竹行經理

狄思威路七百四十一號豫泰竹行內、昨晨有小竊潛入、意圖偷竹、當被經理顧國樑查見、立將小竊扭住、旋知其尚未行竊、乃釋去之、不料至下午四時半、該小竊竟偕來同黨十餘人、又來行竊、又經顧查見、上前欲拘、忽被小竊等包圍、用鐵棍猛毆、顧狂呼救命、衆竊逃去、但顧之右臂已被打斷、經送醫院醫治、傷勢甚危、

## 旅館中服毒
張嘉生醫治無效

本地人張嘉生、年四十三、服務於洋貨界、昨日上午七時許、忽投五馬路恒泰旅館闢室吞煙自殺、迨茶房發覺、張已毒發垂危、乃急報捕房將張車送醫院、以受毒過深、醫治無效、延至九時斃命、由院通知捕房、將屍車送驗屍所待驗、至服毒原因、尚未明瞭、

## 深夜逢仇人 亂斧下
車夫性命危殆
水鉢套頭　毫無抵抗能力

住閘北京江路合興里十八號之鹽城人張子龍、二十一歲、拉車爲生、妻丁氏、稚一齡、昨晨一時許、交班回家、行經京江路口、突遇素識之邱陽連・鄭炳道・邱三桃子三人、攔住去路、由鄭先將水鉢套在張之頭上、邱三桃子揿住張身、後由邱陽連、持刀將張之頭腹等部亂砍、計傷五處、而額上一刀、透見骨肉、右眼一刀、目將失明、張受創後倒臥地上、奄奄一息、邱等見目的已達、分頭竄逸、事後該處四區崗警得悉、趕往將傷者車送醫院求治、一面傳到傷者之妻丁氏、及凶手邱陽連之妻戴氏、經朱區員詰據丁氏供稱、我夫曾向邱陽連借印子錢、但已還去、與三桃子・鄭炳道等均有宿仇、今我夫被害、應請緝究、邱戴氏供、我夫在外日多、他做的事、我均不知、當以案關傷害、除飭令所屬嚴緝在逃之兇犯外、着將邱戴氏解局訊辦、

## 勤儉起家○○○○ 持鎗恫嚇
何奈兒子不爭氣　索錢未遂
老頭兒只得請求法辦

本地人徐福山、六十三歲、向在浦東陸家嘴開設新鴻順米店、勤儉起家、視錢如命、徐僅生一子、名和生、二十七歲、早經完婚、詎和生年來不務正業、專與下流爲伍、家產蕩然、前日和生又向其父索款未遂、出示手槍恐嚇、聲言非打你（指父）不可、徐恐慌萬狀、當密報三區公安局、余區長以和生如此行爲、行同梟獍、立即飭警將和生拘獲到區、訊據和生供稱、因目下無事可做、擬向父索款做生意、父已允許給洋一百五十元、詎知伊忽而變計、控我忤逆云云、當以案關指控忤逆、於昨判解地方法院訊究、

## 索詐敗露拘懲
冒充工部局人員

有安徽人桂屁亮者、素無正業、曾屢因案被控處刑、上月二十日、桂某又至靜安寺路四百九十九號西人蘇湘果夫住宅、冒充工部局工務處人員、向在該宅工作之木匠朱喜榮索要執業證、否則須給以大洋五元、因之爭吵、經蘇鳴捕、將桂拘入捕房、轉解法院、旋經畀推事訊明、判處徒刑十月、

## 二區請願警 被擊身死後
家屬提起訴訟

浦東塘橋區保衛團特色第二排排長石江安、於本月十二日下午八時半、據人報告謂有身穿藍布短衫者五人、在黃石橋浜南楊家宅徘徊、情節可疑、遂召集團員楊遐齡等前往該處、包圍查問、而該五人已向西而走、據團員楊遐齡稱、到達該處即喝問口令、詎回答爲老百姓、而內有一人即拔出匣子砲轟擊、楊乃伏地以手槍還擊、共開三鎗、將此人擊斃、而各團員已圍集、尚有四人則被逃亡無蹤、其時三區三所已得悉、派警趕到、則人已擊斃、當即察得死者上身穿藍布短衫、下身黃短褲黃色綁腿布、身畔抄出符號一張、上書江國華、二區警署派往市政府之請願警、匣子砲一枝、內中子彈已放去一顆、當將槍彈一併帶隊、而三區三所亦將情形呈報公安局核辦、事後有屍屬稱死者係於傍晚出外洗澡、致被擊死、已提起訴訟、而保衛團中則以死者在浦西服務、乃便衣持械至浦東、認爲有糾黨圖爲不法情事、兩造各執一詞、乃由三區三所飭地保朱少和投地方法院報驗、昨經楊安檢察官等渡浦驗明、死者腹前乳上等處共中三彈、委係因傷身死、諭由屍屬收殮、一面並以人命重大、昨日飭保衛團排長石仁安・團員楊遐齡等投院聽候訊究、

## 械鬪傷人
國貨路

南車站後國貨路、昨日正午十二時許、忽有山東天津口音之男女多人、在南山里對面小茶館內吃講茶、一言不合、即起械鬪、一場血戰、傷害者五六人、均頭破血出、及腹部洞穿、因崗警聞警趕到、當將兩造傷者多人、帶入二區、諭候解辦、

## 熱昏上海人
入夏以來第一天
立不好　坐不好　懊惱！
寒暑表一百度出關

昨日本埠大熱、靜坐室中、汗且涔涔而下、馬路上柏油溶透、行人步履維艱、各商店營業大減、據天文台報告、寒暑表最高時達一百零一度一、最低時猶爲七十八度三、去年同日最高祗八十一度三、相差近二十度之多、實爲今年入夏以來所未有者、

## 兩人喪命
卡車輪下

有九八一四號運貨卡車、於昨日下午三時半、行經南蘇州路圓明園路口、司機不慎、撞倒兩人、其中一爲黃包車夫、軋傷要害、當場身死、姓名未知、一爲行人田禮海、年約四十左右、軋傷兩腿、送入醫院醫治、於昨夜九時身死、

## 太平輪解約案
昨日開審　中威代理律師
認定抵抗並非戰爭
### 不能藉口解約

源安輪船公司因與上海中威輪船公司解除太平輪船契約、不能解決、涉訟於第一特院、昨日上午由楊推事開第九庭審理、被告延魏陸兩律師出庭辯護、先由

**原告律師** 陳述起訴意旨、略謂原告於去年十二月五日與被告簽訂長期租船契約、租賃其太平號輪船一艘、月計租金一萬三千五百元、該約第四十二條規定如中國與他國發生戰爭、即解除契約、迨中日戰爭爆發、原告即於二月三日致函被告、通知解除租約、一切租金等費用結至是日爲止、次日被告復函、以中日並無正式宣戰、僅屬衝突、殊無解除契約必要、不允解約、然原告認爲其時一切狀態實已入於戰爭之域、自應依據租約內第四十二條之規定主張解約、繼又述法律上之戰爭定義、謂該租約係用英文訂立、就原文字詮譯、當可釋作武力戰爭、至此次中日之戰在法律上是否構成戰爭、惜我國現無此種考據典籍、惟某國際法家之戰爭定義云、「戰爭者乃一國以武力行使其權利之狀態、當事人應爲二個之獨立國家、」「戰爭係武力之自助行爲、」「國際間近今之習慣、宣戰非必要行爲、在未宣戰之戰、亦可有戰爭狀態之存在、」「如一國侵入他國領土、總統不但應有武力抵抗之權利、且有武力抵抗之義務、」又國際聯盟會會章第十條及十一條則規定會員國如有一國侵犯他國領土、或有戰爭危險、國聯須設法制止、今次中日戰爭國聯有否調停、如其有之、則國聯已經承認戰爭事實、是一二八之事件不但在實際上成立戰爭行爲、而法律上更足構成戰爭名義、雖被告主張並非戰爭之理由、乃着重於未曾宣戰、此種觀念、因亦有一部份人同情、但對此點國際法學家已言戰爭不必一定先宣戰、此次中日如此大戰、爲被告所目覩、乃竟否認係戰爭行爲、是則應令舉證以明其說、

**被告律師** 遂即辯稱、租約內之四十二條應譯爲「倘中國向外國作戰、而阻礙本合同履行……、」故原告欲解除契約、須證明此兩語、今原告解釋作戰意義同多、然俱不適用於該條文所指戰之意義、某國際法學家之戰爭定義、謂戰爭應有一種結果、首應斷絕國交、試問上海事件曾否斷絕外交、查國民政府組織法規定、凡宣戰構和皆須先經立法院通過、五五所簽協定、雖有監察院于院長以行政院汪院長未將協定先付通過驟予批准、認爲違反組織法提案彈劾之舉、然經中央最高機關批以毋庸置議、足見協定非媾和、則抵抗自非戰爭、由是而論、則四十二條內所定之戰爭實未發生、豈能藉口解約、況該船係經營南北洋口岸商業、縱使此處有戰事、猶可行駛他埠、別上海雖有事端、進出口仍可自由、因此被告認爲航業實無阻礙、曾請求航業公會備具書面證明、但該會以兩造均屬會員、恐作左右袒、應請鈞院自向調查云云、楊律師因即聲明如鈞院向該會調查、有一點請求注意、即本案被告之兩律師、皆係該會法律顧問、楊推事訊至此、已午後一句餘鐘、遂諭改期再訊、

## 見所未見
少女狂奔迷路
呆立街頭遇歹人
## 誘入旅館強行姦污
### 袴上血跡尚在
醫生驗明確已被姦

福建女子林菊花、十六歲、近自原籍隨其主來滬、本月十二號晨四時許、林女奉命出外購物、因不識路徑、且滬地風俗亦未見慣、偶覩站崗之印捕頭纏黃布、於思滿面、不覺大驚、乃慌不擇路、向前急奔、以至迷路失歸途、遂獨立於北京路北京大戲院附近電桿木旁、

**呆若木雞** 其時適有無賴甬人朱旗狼、向業裁縫、二十二歲、見林女獨立路旁、疑爲雉妓、乃上前兜搭、進以遊詞、乃林女不諳滬語、故瞠目不答、朱乃洞悉林並非雉妓、實爲鄉曲、不覺淫心頓起、將林女誘至附近某旅館、強行奸宿後、又將林挈至麥根路永康里九二六號婦人朱毛氏家暫寄、

**意圖不法** 當經人密報戈登路捕房派探於前日往將林女及朱拘獲、帶入捕房、並將林女送入醫院驗明、處女膜新破、確已被奸、昨晨捕房將朱解送第一特院刑二庭、即據捕房律師錢恂九陳述前情、謂本案調查手續尚未完備、且林女之東家亦未尋到、故對朱旗狼現不起訴、要求准予羈押、又據被害人林菊花供訴被被告帶往逆旅奸污情形、惟察其袴上

**滿染血跡** 又據證人朱毛氏供稱十二號上午七時、朱帶同林女至我室、在灶披內寄養形、詰情之朱否認強奸、謂是晨因見林女獨在路隅、不識歸路、余乃導其在附近路上兜巡、冀其回家、嗣於七時始帶往麥根路友人家中、預備送回其主云云、經吳推事核供、諭朱旗狼准予羈押五日、林女送歸婦孺救濟會暫留、

## 如今應悟
求籤不可靠　問卜
上上大吉　險此兒
## 送掉女兒性命
### 少女憤極投浦
未婚夫另有所愛

住法租界仁美里二號顧姓婦、所生一女、名鳳寶、十七歲、其母係該里之二房東、除自住外、餘屋均租與他人、內有房客宋燮齊者、與法租界白來尼蒙馬浪路順康當三櫃鄒松蓀相識、因之鄒不時至宋家、認識顧女、

**前** 年春間宋燮齊向顧母說合、謂順康當三櫃鄒松蓀頗爲可靠、擬欲與鳳寶作伐、母初未允、後宋將鄒松蓀之八字送至顧母、囑其合算、當時顧母求籤問卜、均上上大吉、因此雙方實同許配、親友鄰里均已得知、而女母正在預備出閣物件、

**今** 年三月間、鄒回浙江長安原籍、另對原籍地方某姓女爲妻、至五月間被女命知、鄒有妻羅氏、結婚八載、夫妻反目曾經涉訟離婚、法院不准、後經有人調解、給千金和解離婚、既經在滬訂婚、何故再至原籍與他女訂婚、况鄒現年已卅三歲、因此氣憤填胸、遂於前晚獨自一人不別離家、至[illegible]江碼頭即投浦自盡、幸經船戶救起、查明住所、由船子送回、乃母悉愛女投浦情形、即向鄒姓交涉、鄒松蓀亦遂挽友人向顧女之母解說、往返商議、均難接近、因此與母已延聘名律師擬以鄒松蓀誘騙未成年女子訴之法庭、請求法律裁制、

## 病魔纏擾 婦人怨忿自戕

住法租界八仙橋楣德里十四號婦人顧周氏、三十七歲、體弱多病、醫治鮮效、以故怨忿異常、昨日下午五時十五分、忽以菜刀自勒其喉圖盡、經人察覺、報捕將其車送仁濟醫院求治、聞傷勢頗重、恐有性命之憂、

## 惜情人回來
要求家人
## 成全好事
哥哥願昏　扭撻警署

泰州人唐殿揚、二十八歲、住小南門外南區街一〇五號、內有同鄉人王堯章者、素與唐相識、因見唐有一胞妹名鏡兒、年方及笄、貌亦可人、乃乘機設法勾引、鏡兒亦情竇初開、竟爲所惑、不久即發生肉體關係、本月八日王串同友人顧懷坤等設計將鏡兒拐出、同居薛家浜六十六號、唐自胞妹失踪後、四處招尋無着、近忽有俞榮貴者、至唐處聲言、謂汝曾欠顧懷坤皮球印子錢九十元、現在願自願爲媒、將鏡兒許嫁與堯章爲室、祇要汝答允將庚帖交給、顧即將汝借據銷毀、唐即答言我欠顧款當然設法歸楚、王堯章年已二十八、與我妹年齡上相差太遠、殊難允許、俞乃悻悻而出、不料昨日鏡兒與堯章兩人忽攜手返家、要求家人承認彼倆婚事、當時唐見狀憤甚、立即將王扭住、鳴交崗警、帶入該管一區一所、唐即指訴王誘姦未滿二十歲之胞妹、所長命預審之下、因事關刑訴、飭即分別留候核辦、

## 少婦服毒
送醫院救不及

山東婦人伍吳氏、二十歲、家居新閘梅白格路張家浜二十一號、昨晨二時許、不知因何潛吞生煙、經其姑察覺、急將氏車送醫院、無如受毒過深、抵院已失知覺、延至十一時十五分斃命、

## 胞姊心腸硬似鐵
弱妹無依
### 強逼爲娼
鄉下女子不善逢迎　慘遭凶毆遍體鱗傷

衢州女子邱雪琴、二十歲、於前日投法捕房報稱、女子向在原籍家中、於上年父親死後、因貧無依、由異父同母胞姊雪瑟（即王邱氏）以做工爲由、騙來上海、嗣因無工可做、即於上年冬間開始強逼爲娼、因女子係鄉下女子、不知世故、不善逢迎、致時遭姊與姊夫王榮賓百般凌虐、近又變本加厲、竟用木棍將女子下身痛毆、並由姊之姘夫陳天寶助紂爲虐、將女子痛毆、致遍體鱗傷、疼痛難堪、不得已投請救援、捕頭准詞、察驗該女身上傷痕屬實、立飭包探張炳坤王茂柳前往拘捕、翌日將王夫婦解送第二特院請究、捕房律師陳明案情、並將王榮賓王邱氏夫婦拘案、惟氏之姘夫陳天寶已聞風逃逸、無從拘捕、謂被告犯刑法二九三條之傷害罪、繼據邱雪琴投訴前情、訊之王邱氏供實因妹妹聽信姘夫讒言、說我不好、致起爭吵、不敢毒打、亦無逼娼之事、吳推事諭着告訴人投法醫處驗明傷痕、改期再核、被告等還押、

## 寡居二載忽變志
夫兄探悉眞相　報警拘究

本地人冉福根、昨赴浦東爛泥渡第二區報告、略謂民現住滬東楊樹浦、業電器匠、胞弟媳沈氏、廿六歲、守節已二年、品行端正、所無不規舉動、詎沈氏忽於陰曆上月初六攜去家中細皮細軟衣服、及金銀手飾物件、然逃無踪、茲探悉沈氏已被無賴榮明八楊春芳鈎引成姦、匿居於下張家宅某號平房內、請求拘究等情、余區長當飭偵緝員楊錦森等前往將楊連同沈氏一併帶區、諭候訊明轉解總局發落、

## 老婦當場死
厦門路坍屋　屍屬要求房東給卹

厦門路長錦里五十一號平房、因年久失修、忽於前日下午二時許坍倒、其後弄六十九號房屋、因該屋牆壁倒下、致亦被帶倒、當場壓傷五人、中一老婦、名季胡氏、五十四歲、蘇州人、旋經老閘捕房派探前往調查一過、將受傷者送往醫院醫治、並將老婦屍體舁入斐倫路驗屍所、昨晨由第一法院派郭檢察官蒞所驗明屍體、升座公位、訊據屍夫季金山投稱、業小販、是日吾在[illegible]披間內午睡、吾妻當場[illegible]、吾胸部亦被壓傷、請求堂上諭令房東給予撫卹等、郭君遂諭[illegible]者季胡氏、委係生前被壓身死、屍交尸夫季金山具結領回棺殮、

## 來函聲明

逕啓者茲據馬長生君家屬聲稱七月十三日時報新聞欄載馬長生被綁後經幾度接洽以六萬元[illegible]情查與事實不符委請代表致函貴館請即更正以免外界誤信等情前來據此相應函達即希查照更正爲荷此致時報館　律師王蔭泰王士宗


總國產創作　梅濁剋星　五淋白濁　一盒斷根

中國公墓

梅毒復發

夏日炎熱，患梅毒者有復發之虞，周身酸痛，滿面潰爛，是毒發之現象，宜速醫治，本藥房發行哈蘭士六零六，內服的清血滅毒，功效絕偉，患者一經治愈，永不復發，外搽的拔毒生肌，無論何種皮膚潰爛，立搽立愈，

太和藥房發行　各藥房均有售

炎天良伴　華生老牌國貨電扇　註冊商標

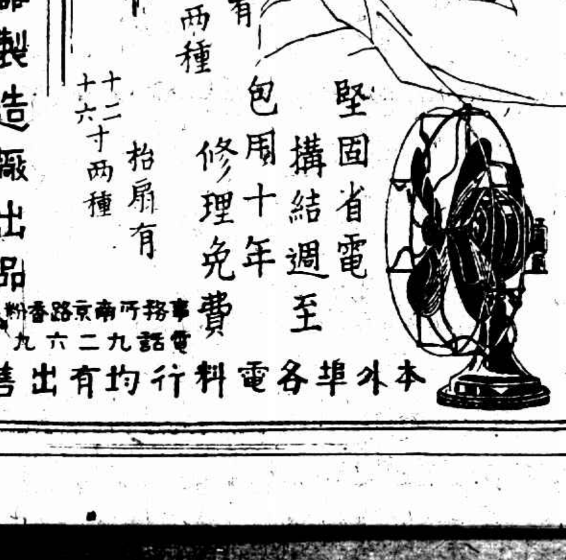

吊扇有三十六寸五十六寸兩種
枱扇有十二寸十六寸兩種
堅固省電　構結週至　包用十年　修理免費

上海華生電器製造廠出品

本外埠各電料行均有出售

冠生園應時新製　淨素味精餅乾　每包重半磅
夏令食素用此充飢旅行攜帶均極相宜
每包售洋一角七分

中央信託公司
信託部　銀行部　儲蓄部　保險部　保管庫　堆棧
收足資本國幣三百萬元

金鼠牌香煙

煙味好　價錢巧
華成煙公司出品

偉新理髮社開幕啓事

本社一切佈置力求整潔用具消毒取費低廉聘請技師……定於本月十五日正式開幕……女剪髮四角修面二角洗頭……(地址)新閘路卡德路口……(電話)三三五〇七號

長城牌 民丹

國貨民丹衛生至寶 防疫治痧功效獨到 上海望平街中 愛華製藥社總發行 各藥房雜貨店等均有出售

中國興業銀行 儲蓄部 特設 具有數項優點

㈠地點適中 ㈡保障穩固 存取利便 運用得法 ㈢手續簡便 ㈣各種儲蓄 無勞久候 備有詳章

▲地址 南京路一七二號 ▲電話 九一八三六 九〇八三五

可怕!!霍乱吐瀉 如欲避免 人人須備 科發痧藥水

科發大藥房監製 南京路一百二十號

賞格尋小白鐵船

嘉定寶山太倉注意

振興國藥是救弱扶危的出路

提倡國貨是富國裕家的基本

上海愛文義路北泥城橋西首

徐重道國藥總號

規模宏大 設置完備 藥材參燕 飲片丸散

是◉最進步◉最可靠◉之中國大藥店

特設 接方送藥部 代客煎藥部

電話通信立刻派人前來接方 回店配就當即送上不取力錢 照方監煎藥力準確手續完備 清潔穩妥取費極廉每帖一角

電話九一一三三號◉九一一三五號

補腎固精丸 主治 腎虧精衰 夢遺滑精 腰背痠痛 陽痿早洩 少年斵傷 飲食無味 四肢乏力 心悸畏煩 神疲失眠 每瓶一元

化痰止咳丸 主治 新久咳嗽 痰多氣急 傷風咳嗽 喉癢作熱 乾咳音啞 津液枯耗 痰中帶血 陰虧肺癆 諸般咳嗽 每瓶一元

筋骨瘋痛藥 主治 風濕骨痛 鶴膝瘋痛 肩背痠痛 四肢麻木 半身不遂 左癱右瘓 手足拘攣 筋絡牽痛 各種瘋症 每瓶一元

婦女調經藥 主治 經閉血枯 瘀血內結 經來腹痛 經無定期 痞塊癥瘕 胸悶腹脹 腰痛骨痠 子宮寒冷 體弱不孕 每瓶一元

五淋白濁丸 主治 新久白濁 體虛白濁 傳染白濁 小便淋瀝 尿道刺痛 濕後帶血 紅腫發炎 婦女白帶 兼能辟毒 每瓶一元

本埠分號 第一分號威海衛路同孚路西 第二分號成都路山海關路北 第三分號新閘路辛家花園東 第四分號成都路東首 第五分號南成都路福煦路北 第六分號南成都路大沽路口 第七分號同孚路威海衛路南 第八分號靜安寺路馬霍路東 第九分號霞飛路呂班路東首 嫏為德堂白克路成都路東首

外埠函購 無論多寡 寄費二角 多還少補 郵票通用

推銷國貨是挽回利權的良策

服用國藥是保族強身的利器

徐重道 總分號 土家聯合 今日大減價

# 淞滬路讓歸市辦

市政府咨請鐵道部

欲廢蒸氣改用電氣

復興戰區必先改善此路　都市繁榮全賴交通便利

本市市政府以淞滬鐵路關係市政發展、與戰區復興事業、至爲鉅大、而現有該路狀況、在在皆需改革、況値戰區復興事業開始進行之際、非先將該路澈底改善不可、故於日前擬具改善辦法、咨請鐵道部採納、茲錄其咨文如下、

爲咨請事、【詳述意見】查都市人煙稠密、地價奇昂、故建築居住皆僅從經濟着想、不復計及衛生、因此大則一街之中、房屋櫛比、小則一室之內、幼長儕集、不特影響健康、且妨礙善良風俗、至若因房屋昂貴、致薪工階級收支不能平衡、動釀勞資糾紛、尤爲數見不鮮之事、故都市居住問題、是爲社會問題中最不能解決之一端、其次則佔地較廣之工廠、倘設置於都市中心、則製造成本加鉅、營業競爭爲難、各國市政當局有鑒於此、於都市之外廓、養成無數集鎭、以解決都市人口居住及工廠設置問題、因其有完美之交通以爲聯貫、故居住或設廠於此間者、無都市之消耗、而有都市之便利、江灣吳淞等處之於上海、實亦有同樣情形、祇以交通不便、甚少發展、致市內一隅之地、因人口密集、而價益昂貴、人民爲情勢所迫、雖不欲犧牲健康、苟促於鴿籠式之賃宅、而不可得、推原其故、實淞滬交通不便、有以造成之也、查淞滬鐵道、僅有單軌火車、並因蒸汽車來往等候交車時間、復因蒸汽車力量不足、脫班誤點之事、在所不免、車頭內燃燒未盡之煤屑、隨風吹出、兩旁居民、既苦易遭火患、復受煙薰、於市容消防、均生影響、加以在張華浜、設京滬鐵路修理工廠、該路員工、不時往來、淞滬一段、車上較好座位、皆爲若輩所佔據、而購票之客、轉致無座可得、有此種種情形、遂致淞滬鐵路、大爲各方所不滿意、而本市市政發展、因亦大受阻礙、現値吳淞江灣各戰區急待復興之際、淞滬交通、實爲復興問題中一重要關鍵、倘不澈底改良淞滬火車、則江灣吳淞之恢復、難有希望、而市區以內之發展、愈益畸形、故本市府從發展市政立場上觀察、認爲淞滬鐵路在技術上組織上、均有改良之必要、條陳辦法如左、㈠

**關於組織者** 該路起迄點、均在市區範圍以內、實爲地方交通性質、可否由貴部劃歸市政府辦理、與其他市內交通線路、收調劑聯絡之效、倘以京滬鐵路修理廠關係、不能完全放棄、亦不妨由貴部與市政府合作、或於移轉契約中、特別規定京滬鐵路車輛往來修理廠、使用該段路軌辦法、㈡

**關於技術者** (甲)電氣化、將淞滬路火車電氣化、與閘北水電公司訂立特別廉價輸電合約、在電氣公司、又藉此以彌補其因戰事而損失之需用戶、在鐵路方面、亦可得高速度之車輛、淞滬交通既便、則沿途各處、一變爲上海市民之住宅區、都市居住問題、因此得一良好之解決、即沿途鐵路兩旁、亦可常時維持清潔狀況、市民健康方面、所多受益、消防方面、關係亦大、(按各國都市若干公里以內、已禁止用蒸氣車、即爲衛生消防市容關係)、(乙)敷設雙軌、延長路線、淞滬交通不便、蒸氣車力量不足、車行遲緩、固尸其咎、而未能敷設雙軌、致火車沿路等候交車、亦急須改良之一點、本府意見、應即敷設雙軌、如以經濟關係、一時不能全部敷設、亦應多設叉道、並於衝要一段、先設雙軌、務使儘量減少交車時間、增加行車次數、使旅客往返省時、然後交通繁盛、而收入亦可增加、其次寶山城於市區發展亦有莫大裨益、此種種改良辦法、在一二八事變以前、因種種已成局勢、故革容多困難、今則錢假之餘、京滬鐵路、正以全力恢復本身交通、對於整頓淞滬支路、恐已無力兼顧、似不如委之地方政府、俾可與其他復興戰區業務、通盤籌畫、同時進行、此就移轉管理言、實最良好之機會也、更從技術言、蒸氣車輛、閘已多數被燬、與其仍舊補充此種不合時代之車輛、曷若一勞永逸、趁此根本改善、對外更可表示我國建設之精神、爲此擬請貴部贊助、將淞滬鐵路劃歸本市、或與本府合作經營、相應備文、咨請貴部察核採納、即希查照、並示復爲荷、此咨鐵道部、

# 財政部設紙幣發行局

劉冕執提議

商廢兩改元事 原則決定

◇◇◇錢幣司長來滬

徐堪暫不返京 待統籌計劃

廢兩改元問題、自宋子文氏在滬與各界接洽妥協後、即返京復命、刻中央方面、已將宋氏廢兩改元之建議、交財政經濟兩組審查、惟宋氏爲辦理計、並以此事與滬銀錢業尚有其他問題、須商兩、故特派錢幣司長徐堪、赴滬、徐氏業於昨日到滬、當時即分訪各界、討論辦法、徐司長於昨日上午、先赴中央銀行訪唐壽民、討論多時、嗣又晤貝淞蓀等、各貢獻關於廢兩改元之意見、詳細計劃、至晚始散、事後探悉討論之結果、對於廢兩改元之原則、一致決定、而將來履行時之詳細辦法、則將由財政界再與銀錢兩業、從長討論云、

◇尚待通盤計劃◇ 徐氏於昨日宣稱、此次廢兩收元、財政部早有決定、乃乘此洋厘暴跌之際、毅然實行、今日擬由宋部長親自來滬接洽、因公務鞅掌、故特由本人來滬、與各界接洽、現原則決定後、詳細辦法正在討論中、惟實行之前、須有相當之準備、與具體之計劃、故頗費時日、不能於日內即實現、此時須與滬上銀錢業及各界討論、得統盤辦法後、由財部呈行政院轉呈中央討論、再經立法院審查通過、方得實行云云、

◇設紙幣發行局◇ 昨日據另一方面消息、財部錢幣司長徐堪、與滬銀行界討論之結果、已決定原則、至其所謂詳細辦法者、則係統一幣制、嚴格規定最近市上流行之各種紙幣之價格及發行新幣、關於發行新幣一點、財政部或將設紙幣發行局、專出新幣、此係財部專任委員劉冕執氏之提議、擬由國府預算需要額數、然後交紙幣局發行、以便流通云、

◇徐堪暫不返京◇ 昨日接洽之結果、頗爲圓滿、惟以時間倉促、故徐司長僅與銀行界略有商議、暫時擬不返京、定今明日再與錢業及各界討論種種問題、大致須留滬三四日、俟一切妥洽再行返京復命、並由財部提呈中央云、

## 銀行界對紙幣準備之談話

財部創議廢兩改元後、錢業[illegible]、故對施行[illegible]、均有極深切言論發表、華東社記者昨訪上海銀行界某鉅子、詢以對此之意見、據談吾國財政之窮竭、幣制之紊亂、至今已極、故廢兩改元、實爲對症良藥、惟此舉關係甚大、確不得不出諸審慎、銀行界現方在籌劃維持中、不願紙幣發兵、而無法規、以及整理實行時之整理雜色成幣、與銅本位銀圓、此點亦可靠、實行廢兩改元之先決問題、財部有鑒及此、故已草擬過渡時期之辦法與法院、議之結果、由財部之籌劃維新、至於廢兩改元以後、因元爲單位、紙幣須要激增、故儲備局應變、銀行準備不充、發生如平津濱口中交等之停兌、與紹德之周克、使之疆卜兩幣者、此點在過去、銀行界確有此種缺陷、惟自一二八事變後、銀行界所受之創痛已深、故已聯合有準備庫與儲信所之設法、兩重基礎之充足、紙幣信用之鞏固、今後廢兩改元後、紙幣之需要更廣、對信用之保障、當更有完滿之辦法云云、

# 總工會對各業工潮之表示

呈請黨政機關

# 從速處置以免擴大

發表告各業資方與全市工友書

一致通過反對鴉片公賣案

本市總工會昨日舉行緊急會議、主席李永祥、議決重要各案如下、㈠藥業公會請求援助案、議決轉呈市黨部社會局秉公處置、㈡電力公司工會請求派員常川指導案、議決推李永祥・葉翔皋・負責指導、㈢最近工潮澎湃、糾紛叢起、本會應如何表示案、議決、(甲)呈請黨政機關從速秉公處置、以免糾紛擴大、(乙)發表告各業資方書、(丙)發表告全市工友書、㈣反對鴉片公賣案、議決通過、㈤廢除內戰大同盟本會應否派員參加案、議決推李夢南周學湘代表本會參加、餘案略、

# 社會局再召藥業雙方談話

仍無結果而散

市社會局於前日下午一時、續召集國藥業勞資雙方談話、首由雙方陳述和解經過、隨即開始討論、開始進行[illegible]中由社會局指[illegible]

# 電力公司否認工會

拒絕工人要求 正式答復 目爲無理取鬧

上海電力公司因開除工人引起嚴重糾紛、工人方面、曾於前日推派代表赴公司、面遞呈函件、並提出要求數點、昨日上午電力工會復推代表倪文富、朱浩森・范立勳等赴滬西路總公司、謁見代理大班希特爾、兩條答復、並提出要求數點、㈠公司承認工會有代表全廠工友之權、㈡公司無故不得開除工友、如工作清淡、須解僱時、兩方須給工友退職金六個月、命照六分之五比例計算、㈢如廠方工作忙碌時、招添工友、應先錄用本廠失業工人、㈣公司應津貼工會經費每月洋五百元、同時復請求公司以後不得再開除工人、希望當局再提、須要求拒絕接受、僅對勿再開除工人一節、表示容納、該代表等以公司態度強硬、旋即退出、電力公司當局昨日復往公司門前張貼通告、正式答復工方要求、錄之如下、㈠本公司不能承認任何工會、㈡凡工人斷不無故開除、此次因營業清淡、皆受上海商業衰落之故、稽查部將工友開除時、均給予退職金、皆較工部局得優、足見此次要求爲無理取鬧、萬難允許、㈢本公司如添雇新工人時、當擇非因過失開除之工人及曾經有經驗之工人、㈣本公司不能補助經費、其理由已在第一條申明之、以上各點、恐再懷疑、特向本公司自有工人代表鄭重聲明、昨據工方負責者向大公社記者表示、本[illegible]此次提出最後要求及最低限度之要求、原爲公司能予以接受、且使雙方[illegible]、乃公司方面態度強硬、實無法可以理喻、本會既已至此局面、自當靜候全體工人意見、以謀應付方法、故決將召集[illegible]、討論一切、以便決定最後步驟之辦法云云、

## 工會組長會議

藥業職工會[illegible]、於昨日下午一時、在小南門會議[illegible]三百二十餘人、首由主席報告黨政機關[illegible]各組長聯席會議、到組長[illegible]議決、㈠[illegible]有勞資協約、不得任意破壞、㈡資方提出修改條約、誓死拒絕、㈢加薪要求、暫緩提出、㈣十七日[illegible]員大會、暫緩舉行、㈤如果堅持提出修改條約、則召集會員大會對付、直至下午[illegible]始散、

## 失業職工請願

[illegible]前日下午、藥業失業職工、集合五十餘人、赴老閘捕房[illegible]請願、要求救濟、適各委員均外出、由職員章君[illegible]與接洽、失業職工、提出㈠要求賣方安插失業、㈡在未安插前、予以物質上之充分救濟、章君允據情轉達救委會核辦、失業職工表示不滿、[illegible]仍堅持[illegible]救濟、始得解散、但該失業職工等、昨日又往同業公會要求發給救濟費、至則該公會以[illegible]寂無一人、藥業職工會聞[illegible]、已遷他辦公、

# 法商水電員工全體復工

罷委會亦已撤銷

法商水電公司全體員工、接受市府命令、經全體大會議決、先行復工、昨日法國民主紀念、爲公司例假之期、[illegible]引擎間新車間、工務候當局解決、昨日起各部照常工作、惟技術・大線・火表・老車間・[illegible]一律進公司復工、夜班均照常工作、惟接線・大線・火表・[illegible]・自來水・電車・交通・捕房・車床・鐵路・馬達・木匠・打鐵・漆匠・水門汀・等部員工、定今日上午七時半完全進公司復工、全工人罷工期內組織之罷委會亦已正式撤銷、

# 開慶祝大會

法領署 上午閱兵

昨日爲法國民主紀念節、清晨七時由法總領事梅理霭偕同駐滬防軍司令、海陸軍官在顧家宅公園內舉行閱兵、並由警務總監費伯爾偕同各捕房西巡捕、八時由警務總監費伯爾偕同正副總巡與各捕房捕頭身穿禮服、十一時在領事館舉行升旗典禮、並舉行慶祝大會、中西來賓到數百人、濟濟一堂、極形熱鬧、晚間開放顧家宅公園、任中西人士入園游覽、欣賞煙彩、

# 探員擢升

法捕房警務總監費伯爾因法捕房總長[illegible]君、以特別調查探員命令林、正探目李鑑鵬・張子高・包探周步廣・倪金榮・沈金寶・蘇德山・曹春霖・徐學堂等、迭破巨案、殊堪嘉許、茲呈准法總領事、對以上各探員給予獎章各一枚、於昨日傳各探至總巡捕房辦公室內、當面獎勵一番、並發給銀質獎章、又以副探目張子麟呂竹林辦公勤慎、着擢升副探目、試用包探高・周山・李文濟升正探目、包探鳥軒・王文成・秦有修升正包探、等語、以示鼓勵、

「高等教育」

# 討論會開會

上海各大學聯合會、爲討論教育・提倡課程標準・教職員待遇等三項問題、發起之全國高等教育問題討論會、定於今日起在八仙橋青年會開會、連開一二天、除本埠交大暨南等各大學代表外、尚有武昌中華大學唐山工程學院等八校、亦推代表參加、

# 各界雜訊

愛華製藥社民丹暢銷 望平街愛華製藥社發行之長城牌民丹、爲防疫治痧夏令衛生之必需良藥、且粒大價多、價廉功偉、近因霉雨季節、人民需要甚殷、故日來本外埠各界前往該社門沽批發者、門形踴躍云、

華貞感樹木箱帽減價 虹口天潼路乍浦路口西九十二號華貞製帽廠、爲上海製造草帽專家創辦、迄今十有餘年、專做批發、該廠今爲便利顧客起見、特設門市部、於七月十五日起大減價廿五天、

藝海佛像社開展消息 本埠新新公司後面慈安里藝海佛像社、自上月廿五日舉行扇面展覽以來、頗極爲踴躍、列各名家作品一千餘頁、邇聞者有暫時閉幕移杭展覽之說、日下天氣酷熱、凡各界欲得精雅扇面、可於今日往購、遲恐失之交臂、

大東門內恤疫所施診 南市大東門內嚴家路積祥里滬南神州醫院附設之臨時治疫所、開辦以來、貧病患疫而前往求治者甚眾、因該所係慈善性質、分文不取、且隨到隨時施診、不分晝夜、故病家莫不感頌、

中法藥房

廉價 贈品 展期兩星期 七月廿四截止

提倡夏令衛生 輔助社會經濟 時令用品 特價廉售 滿洋五角 即有贈品 本埠各分店 同時舉行

亞力山大蒜精

霍亂吐瀉 赤白下痢 以及一切 胃腸病 服亞力山 丁立見神 如能用以 預防效 尤爲佳妙

各大藥房均有出售

欲滿足八小時之睡眠請用 燃點八小時……

地球牌 殺蚊盤香

五洲大藥房發行 各支店均有售

常州福音醫院院長 醫學博士 王完白

門診▲除星期外上午十一時至十二時在……▲出診……電話……

香港第一家 天壽堂姑嫂丸

治婦女經期赤白暗病久年不育等症

海狗鞭健腎丸 男子腎部虛弱第一

上海代理 先施 永安 新新 唐拾義 濟華堂 太和藥房

請服山得爾彌地 救星!淋濁

五淋二濁腫痛危險不幸而患之實爲不可告人之隱病 法國彌地藥廠有鑒於此選採精粹之藥料製成山得爾彌地藥丸 患淋濁者依法服之無論病症之久暫腫痛之輕重非但痛除腫退指日可期抑且濁止淋遏永不復發 但有須請諸君注意者 即山得爾彌地藥丸之上均印有(MIDY)爲記 無此記者必係僞品

服法 初服每點鐘一粒至兩日夜不息以後五天每天服四丸

注意 服藥期中宜節勞靜養 忌進燥熱食物尤須戒絕房事

全國各地中西藥房均有出售

上海江西路三六七號 華商新華行 獨家經理

SANTAL MIDY

L. MIDY, PHARMACIEN DE 1re CLASSE